



ประกาศองค์การบริหารส่วนตำบลโนนทองกลาง  
เรื่อง แก้ไขแผนพัฒนาท้องถิ่น (พ.ศ. ๒๕๖๖ - ๒๕๗๐) ครั้งที่ ๓/๒๕๖๖

ด้วยองค์การบริหารส่วนตำบลโนนทองกลาง ได้แก้ไขแผนพัฒนาท้องถิ่น (พ.ศ.๒๕๖๖ - ๒๕๗๐) ครั้งที่ ๓/๒๕๖๖ และผู้บริหารท้องถิ่นได้อนุมัติเมื่อวันที่ ๑๖ เดือน กุมภาพันธ์ พ.ศ. ๒๕๖๖ โดยการแก้ไขแผนพัฒนาท้องถิ่นส่วนนี้ตามระเบียบกระทรวงมหาดไทย ว่าด้วยการจัดทำแผนพัฒนาขององค์กรปกครองส่วนท้องถิ่น พ.ศ. ๒๕๔๘ แก้ไขเพิ่มเติมถึง (ฉบับที่ ๓) พ.ศ. ๒๕๖๑ ข้อ ๔, ข้อ ๒๑ การแก้ไขแผนพัฒนาเป็นอำนาจของผู้บริหารท้องถิ่น (รายละเอียดตามเอกสารที่แนบ)

ดังนั้น เพื่อให้การบริหารงานขององค์การบริหารส่วนตำบลโนนทองกลางเป็นไปอย่างมีประสิทธิภาพและสามารถนำแผนพัฒนาไปใช้ได้อย่างถูกต้อง รวมทั้งให้หน่วยงานที่เกี่ยวข้องและประชาชนทั่วไปได้รับทราบ องค์การบริหารส่วนตำบลโนนทองกลางจึงประกาศใช้แผนพัฒนาท้องถิ่น (พ.ศ.๒๕๖๖ - ๒๕๗๐) แก้ไข ครั้งที่ ๓/๒๕๖๖ โดยให้มีผลนับตั้งแต่วันที่ ๑๖ เดือน กุมภาพันธ์ พ.ศ. ๒๕๖๖ เป็นต้นไป ทั้งนี้ สามารถขอดูหรือสอบถามเพิ่มเติมได้ที่ศูนย์ข้อมูลข่าวสารขององค์การบริหารส่วนตำบลโนนทองกลาง ณ ที่ทำการองค์การบริหารส่วนตำบลโนนทองกลาง หมู่ที่ ๒ ตำบลโนนทองกลาง อำเภอบัวใหญ่ จังหวัดนครราชสีมา หมายเลขโทรศัพท์ ๐๔๔-๐๐๑๓๐๔ หรือสืบค้นข้อมูลได้ที่ [www.nonthonglang.go.th](http://www.nonthonglang.go.th)

จึงประกาศให้ทราบโดยทั่วกัน

ประกาศ ณ วันที่ ๑๗ เดือน กุมภาพันธ์ พ.ศ. ๒๕๖๖

(นายสละ เลี้ยงวงษ์)

นายกองค์การบริหารส่วนตำบลโนนทองกลาง

## ส่วนที่ 1

### สภาพทั่วไปและข้อมูลพื้นฐานขององค์กรปกครองส่วนท้องถิ่น

#### 1) ด้านกายภาพ

องค์การบริหารส่วนตำบลโนนทองกลาง ตั้งอยู่ในพื้นที่ตำบลโนนทองกลาง อำเภอบัวใหญ่ จังหวัดนครราชสีมา ตำบลโนนทองกลาง แยกออกจากตำบลบัวใหญ่ เมื่อวันที่ 1 ธันวาคม 2501 (วิกิพีเดีย สารานุกรมเสรี, 2564)

องค์การบริหารส่วนตำบลโนนทองกลาง ได้ยกฐานะมาจากสภาตำบลโนนทองกลาง ตามประกาศกระทรวงมหาดไทย เรื่อง จัดตั้งองค์การบริหารส่วนตำบล ลงวันที่ 19 มกราคม 2539 ประกาศในราชกิจจานุเบกษา เล่ม 113 ตอนที่ 9 ง หน้า 58 ลงวันที่ 30 มกราคม 2539 โดยมีผลบังคับใช้เมื่อพ้นกำหนดหกสิบวันนับแต่วันประกาศในราชกิจจานุเบกษา ปัจจุบันได้เปลี่ยนแปลงโครงสร้างส่วนราชการจากองค์การบริหารส่วนตำบลขนาดกลาง เป็นองค์การบริหารส่วนตำบลประเภทสามัญ

#### 1.1 ที่ตั้ง ขนาด และอาณาเขต

องค์การบริหารส่วนตำบลโนนทองกลาง อำเภอบัวใหญ่ จังหวัดนครราชสีมา ตั้งอยู่ในพื้นที่ตำบลโนนทองกลาง ซึ่งเป็นตำบลหนึ่งของอำเภอบัวใหญ่ จังหวัดนครราชสีมา ตั้งอยู่ทางทิศใต้ของอำเภอบัวใหญ่ ห่างจากตัวอำเภอบัวใหญ่ โดยทางรถยนต์ 8.70 กิโลเมตร และอยู่ห่างจากตัวเมืองจังหวัดนครราชสีมา โดยทางรถยนต์ 87.50 กิโลเมตร และโดยทางรถไฟ 77.00 กิโลเมตร ตำบลโนนทองกลาง มีเนื้อที่โดยประมาณ 58.81 ตารางกิโลเมตร หรือประมาณ 36,756 ไร่

ที่ทำการองค์การบริหารส่วนตำบลโนนทองกลาง ตั้งอยู่ ณ เลขที่ 101 หมู่ที่ 2 ตำบลโนนทองกลาง อำเภอบัวใหญ่ จังหวัดนครราชสีมา และเมื่อวันที่ 3 พฤศจิกายน 2536 กระทรวงมหาดไทย ได้ประกาศจัดตั้งและกำหนดเขตตำบลในท้องที่อำเภอบัวใหญ่ จังหวัดนครราชสีมา ตั้งให้ตำบลโนนทองกลาง ได้ถูกแบ่งเขตการปกครอง มีเขตการปกครองรวม 15 หมู่บ้าน ดังนี้

- |                              |                           |
|------------------------------|---------------------------|
| หมู่ที่ 1 บ้านโนนทองกลาง     | หมู่ที่ 9 บ้านโนนกระพี    |
| หมู่ที่ 2 บ้านตลาดโนนทองกลาง | หมู่ที่ 10 บ้านคอนชุมช้าง |
| หมู่ที่ 3 บ้านบัวน้อย        | หมู่ที่ 11 บ้านศรีพัฒนา   |
| หมู่ที่ 4 บ้านหนองนาโลก      | หมู่ที่ 12 บ้านป่าดอง     |
| หมู่ที่ 5 บ้านหนองไผ่ล้อม    | หมู่ที่ 13 บ้านโลกสะอาด   |
| หมู่ที่ 6 บ้านไร่            | หมู่ที่ 14 บ้านคอนไก่อ๋   |
| หมู่ที่ 7 บ้านหนองแวง        | หมู่ที่ 15 บ้านชัยเจริญ   |
| หมู่ที่ 8 บ้านคอนหัน         |                           |

มีอาณาเขตติดต่อกับตำบลใกล้เคียง ดังนี้

<b>ทิศเหนือ</b>	จดตำบลหนองบัวสะอาด ตำบลหนองแจ้งใหญ่ อำเภอบัวใหญ่
<b>ทิศใต้</b>	จดตำบลเมืองคง อำเภอกอง
<b>ทิศตะวันออก</b>	จดตำบลเสมาใหญ่ อำเภอบัวใหญ่
<b>ทิศตะวันตก</b>	จดตำบลหนองมะนาว อำเภอกอง

ภาพที่ 1 แผนที่ตั้งตำบลโนนทองกลาง



### 1.2 ลักษณะภูมิประเทศ

ตำบลโนนทองกลาง มีลักษณะพื้นที่เป็นที่ราบลุ่มทางตอนเหนือของจังหวัดนครราชสีมา มีความสูงจากระดับน้ำทะเลน้อยกว่า 200 เมตร มีลักษณะเป็นพื้นที่ลูกคลื่นลอนตื้นที่สูงสลับที่นา

### 1.3 ลักษณะภูมิอากาศ

สภาพอากาศทั่วไปตำบลโนนทองกลาง มีลักษณะภูมิอากาศอยู่ภายใต้อิทธิพลของมรสุม 2 ชนิด คือ มรสุมตะวันออกเฉียงเหนือ (เริ่มตั้งแต่ประมาณกลางเดือนตุลาคมถึงเดือนกุมภาพันธ์) มรสุมนี้มีแหล่งกำเนิดจากบริเวณความกดอากาศสูงในซีกโลกเหนือแถบประเทศมองโกเลียและจีนพัดพาเอามวลอากาศเย็นและแห้งจากแหล่งกำเนิดเข้ามาปกคลุมประเทศไทย ทำให้บริเวณจังหวัดนครราชสีมาประสบกับภาวะอากาศหนาวเย็นและแห้งแล้ง โดยทั่วไป ส่วนมรสุมอีกชนิดคือ มรสุมตะวันตกเฉียงใต้ (เริ่มตั้งแต่กลางเดือนพฤษภาคมถึงกลางเดือนตุลาคม) มรสุมนี้มีแหล่งกำเนิดจากบริเวณความกดอากาศสูงในซีกโลกใต้ บริเวณมหาสมุทรอินเดีย ซึ่งพัดออกจากศูนย์กลางเป็นลมตะวันออกเฉียง

ได้และเปลี่ยนเป็นลมตะวันตกเฉียงใต้ เมื่อพัดข้ามเส้นศูนย์สูตร พัดพาเอามวลอากาศชื้นจากมหาสมุทรอินเดียมาสู่ประเทศไทย ทำให้บริเวณจังหวัดนครราชสีมามีเมฆมากและฝนตกชุกโดยทั่วไป จึงสามารถแบ่งฤดูกาลออกได้เป็น 3 ฤดู ดังนี้

1. ฤดูฝน (Rain Season) เริ่มตั้งแต่กลางเดือนพฤษภาคมถึงกลางเดือนตุลาคม
2. ฤดูหนาว (Winter Season) เริ่มตั้งแต่กลางเดือนตุลาคมถึงกลางเดือนกุมภาพันธ์
3. ฤดูร้อน (Summer Season) เริ่มตั้งแต่กลางเดือนกุมภาพันธ์ถึงกลางเดือนพฤษภาคม

#### 1.4 ลักษณะดิน

ตำบลโนนทองกลาง พื้นที่ส่วนใหญ่มีลักษณะสภาพดินเป็นดินเค็ม ประชากรโดยส่วนใหญ่ประกอบอาชีพเกษตรกรรมเป็นหลัก ได้แก่ การปลูกข้าว ทำไร่ ทำสวน จากสภาพดินที่เป็นดินกร่อย ดินเค็มส่งผลให้ประชาชนส่วนใหญ่ทำการเกษตร ไม่ได้ผลเท่าที่ควร

#### 1.5 ลักษณะแหล่งน้ำ

ลักษณะแหล่งน้ำภายในเขตพื้นที่ตำบลโนนทองกลาง โดยส่วนใหญ่เป็นแหล่งน้ำตามธรรมชาติ ซึ่งทางหน่วยงานภาครัฐ ได้ปรับปรุงและขุดลอกแหล่งน้ำบางส่วนแล้ว ประกอบกับองค์การบริหารส่วนตำบลโนนทองกลาง ได้มีนโยบายเพื่อบรรเทาความเดือดร้อนของประชาชนในฤดูฝนแล้ง โดยการจัดสรรงบประมาณเพื่อขุดลอกแหล่งน้ำให้เพียงพอต่อการอุปโภค บริโภค และเพื่อการเกษตร

#### 1.6 ลักษณะของไม้และป่าไม้

ลักษณะของไม้และป่าไม้ในเขตพื้นที่ตำบลโนนทองกลาง มีสภาพป่าไม้ทรุดโทรม องค์การบริหารส่วนตำบลโนนทองกลาง ได้มีนโยบายส่งเสริมและรณรงค์อนุรักษ์ทรัพยากรธรรมชาติและสิ่งแวดล้อม โดยการจัดกิจกรรมร่วมปลูกต้นไม้ในวันสำคัญต่าง ๆ เช่น โครงการรวมใจภักดิ์รักพื้นที่สีเขียว โครงการปลูกหญ้าแฝกตามแนวทางพระราชดำริ โครงการอนุรักษ์พันธุกรรมพืช เป็นต้น

## 2) ด้านการเมือง/การปกครอง

ตำบลโนนทองกลาง มีจำนวนหมู่บ้านทั้งหมด 15 หมู่บ้าน โดยมีผู้ใหญ่บ้านดูแลรับผิดชอบ ดังมีรายชื่อต่อไปนี้

### • รายชื่อผู้ใหญ่บ้าน

รายชื่อหมู่บ้าน	ชื่อ – สกุล กำนัน/ผู้ใหญ่บ้าน
หมู่ที่ 1 บ้านโนนทองกลาง	นายวิษณุ สารนอก
หมู่ที่ 2 บ้านตลาดโนนทองกลาง	นางสาวพรรณิ ศิริลิ้มประพันธ์
หมู่ที่ 3 บ้านบัวน้อย	นางสาวสุทิดา จันคร
หมู่ที่ 4 บ้านหนองนาโคก	นายสมบัติ บุญสิทธิ์

รายชื่อหมู่บ้าน	ชื่อ - สกุล กำนัน/ผู้ใหญ่บ้าน
หมู่ที่ 5 บ้านหนองไผ่ล้อม	นายบุญคา ทิกลาง
หมู่ที่ 6 บ้านไร่	นายสนิท สิงห์นอก
หมู่ที่ 7 บ้านหนองแวง	นายวิรัตน์ รักสุจริต
หมู่ที่ 8 บ้านคอนหัน	นายสมบูรณ์ จันทร์ภิรมย์
หมู่ที่ 9 บ้านโนนกระพี	นายสมคิด คีโร
หมู่ที่ 10 บ้านคอนชุมช้าง	นายสมชัย นาคี (กำนันตำบลโนนทองกลาง)
หมู่ที่ 11 บ้านศรีพัฒนา	นายจุน มะโนแก้ว
หมู่ที่ 12 บ้านป่าดง	นายทองจันทร์ พิชนะชน
หมู่ที่ 13 บ้านโลกสะอาด	นายประสิทธิ์ ขอนบกลาง
หมู่ที่ 14 บ้านคอนไก่อ	นายนิคม แสนคง
หมู่ที่ 15 บ้านชัยเจริญ	นายสมบูรณ์ แสนนั้งล้อม

จำนวนผู้มีสิทธิเลือกตั้งในเขตพื้นที่ตำบลโนนทองกลาง ดังนี้

รายการ	จำนวน (คน)
จำนวนผู้มีสิทธิเลือกตั้ง ปี 2564	จำนวน 6,960 คน
จำนวนผู้มาใช้สิทธิเลือกตั้ง ครั้งล่าสุด	ร้อยละ 60

ที่มา : กรมการปกครอง กระทรวงมหาดไทย (อำเภอบัวใหญ่) ข้อมูล ณ วันที่ 30 สิงหาคม 2564

### 3) ประชากร

องค์การบริหารส่วนตำบลโนนทองกลาง มีประชากร จำนวน 8,509 คน 2,304 ครัวเรือน โดยแยกเป็นชาย 4,355 คน เป็นหญิง 4,154 คน มีความหนาแน่นเฉลี่ย 145 คน/ตารางกิโลเมตร หมู่บ้านที่มีประชากรมากที่สุด 3 อันดับแรก ได้แก่ บ้านหนองนาโลก หมู่ที่ 4 บ้านไร่ หมู่ที่ 6 และบ้านคอนชุมช้าง หมู่ที่ 10 ตามลำดับ โดยหมู่บ้านที่มีประชากรน้อยที่สุด คือ บ้านคอนไก่อ หมู่ที่ 14

#### 3.1 ข้อมูลประชากรตำบลโนนทองกลาง ปี 2564 จำแนกตามช่วงอายุ ดังนี้

รายการ	ชาย (คน)	หญิง (คน)	รวม (คน)
ประชากรเยาวชน อายุต่ำกว่า 18 ปี	829	707	1,536
ประชากร อายุ 18-60 ปี	2,848	2,643	5,491
ประชากรผู้สูงอายุมากกว่า 60 ปี	677	808	1,485

### 3.2 ข้อมูลประชากรตำบลโนนทองกลาง ปี 2564 ดังนี้

หมู่บ้าน	จำนวนประชากร			จำนวนครัวเรือน (หลัง)
	ชาย (คน)	หญิง (คน)	รวม (คน)	
หมู่ที่ 1 บ้านโนนทองกลาง	248	272	520	134
หมู่ที่ 2 บ้านตลาดโนนทองกลาง	118	106	224	84
หมู่ที่ 3 บ้านบัวน้อย	115	96	211	59
หมู่ที่ 4 บ้านหนองนาโคก	531	536	1,067	288
หมู่ที่ 5 บ้านหนองไผ่ล้อม	303	271	574	160
หมู่ที่ 6 บ้านไร่	447	425	872	217
หมู่ที่ 7 บ้านหนองแวง	345	345	690	189
หมู่ที่ 8 บ้านคอนหัน	323	318	641	172
หมู่ที่ 9 บ้านโนนกระพี้	376	360	740	191
หมู่ที่ 10 บ้านคอนชุมช้าง	380	359	742	206
หมู่ที่ 11 บ้านศรีพัฒนา	337	305	642	164
หมู่ที่ 12 บ้านป่าดอง	209	173	382	101
หมู่ที่ 13 บ้านโลกสะอาด	370	332	702	184
หมู่ที่ 14 บ้านคอนไก่อ	53	62	115	37
หมู่ที่ 15 บ้านชัยเจริญ	200	193	393	118
<b>รวม</b>	<b>4,355</b>	<b>4,154</b>	<b>8,509</b>	<b>2,304</b>

ที่มา : กรมการปกครอง กระทรวงมหาดไทย (อำเภอบัวใหญ่) ข้อมูล ณ วันที่ 18 เดือน มีนาคม 2564

### 3.3 ข้อมูลประชากรตำบลโนนทองกลาง ย้อนหลัง 3 ปี ดังนี้

หมู่บ้าน	จำนวนประชากร		
	ปี 2562	ปี 2563	ปี 2564
หมู่ที่ 1 บ้านโนนทองกลาง	534	527	519
หมู่ที่ 2 บ้านตลาดโนนทองกลาง	223	225	220
หมู่ที่ 3 บ้านบัวน้อย	217	212	212
หมู่ที่ 4 บ้านหนองนาโคก	1,068	1,072	1,065
หมู่ที่ 5 บ้านหนองไผ่ล้อม	584	579	580
หมู่ที่ 6 บ้านไร่	877	871	864
หมู่ที่ 7 บ้านหนองแวง	676	691	688
หมู่ที่ 8 บ้านคอนหัน	655	642	641
หมู่ที่ 9 บ้านโนนกระพี้	742	737	742
หมู่ที่ 10 บ้านคอนชุมช้าง	731	742	739

หมู่บ้าน	จำนวนประชากร		
	ปี 2562	ปี 2563	ปี 2564
หมู่ที่ 11 บ้านศรีพัฒนา	652	648	642
หมู่ที่ 12 บ้านป่าดอง	386	380	380
หมู่ที่ 13 บ้านโลกสะอาด	700	703	705
หมู่ที่ 14 บ้านคอนไก่อ	118	114	113
หมู่ที่ 15 บ้านชัยเจริญ	387	389	393
รวม	8,550	8,532	8,503

ที่มา : กรมการปกครอง กระทรวงมหาดไทย (อำเภอบัวใหญ่) ข้อมูล ณ วันที่ 30 สิงหาคม 2564

#### 4) สภาพทางสังคม

สภาพสังคมโดยส่วนใหญ่เป็นสังคมชนบทประกอบอาชีพเกษตรกรรมเป็นอาชีพหลัก เช่น อาชีพทำไร่ ทำนา เนื่องจากสภาวะทางเศรษฐกิจตกต่ำ ทำให้ประชาชนบางส่วนต้องไปรับจ้างแรงงานต่างพื้นที่ องค์การบริหารส่วนตำบลโนนทองกลาง ได้ส่งเสริมและสนับสนุนด้านอาชีพเสริมให้กับประชาชนในเขตพื้นที่ เพื่อเพิ่มรายได้ ลดรายจ่ายให้กับครัวเรือนตามหลักปรัชญาเศรษฐกิจพอเพียง แต่ยังคงพบปัญหาด้านช่องทางการตลาด ไม่มีแหล่งจำหน่ายสินค้า การจัดตั้งกลุ่มอาชีพยังไม่เป็นรูปธรรม

##### 4.1 ด้านการศึกษา

องค์การบริหารส่วนตำบลโนนทองกลาง ให้ความสำคัญด้านการศึกษาทุกระดับ ทั้งในระดับปฐมวัย ระดับประถมศึกษา และระดับอุดมศึกษา ตลอดจนการศึกษานอกระบบและการศึกษาตามอัธยาศัย ให้การสนับสนุนด้านต่าง ๆ เช่น อุดหนุนอาหารเสริม (นม) อาหารกลางวัน โรงเรียน และสนับสนุนการจัดกิจกรรมด้านการศึกษา เพื่อให้ได้มาตรฐานตามพระราชบัญญัติการศึกษาแห่งชาติ พ.ศ. 2542 แก้ไขเพิ่มเติม (ฉบับที่ 4) พ.ศ. 2562 พื้นที่ตำบลโนนทองกลาง มีสถานศึกษา ดังนี้

ศูนย์พัฒนาเด็กเล็ก สังกัดองค์การบริหารส่วนตำบลโนนทองกลาง จำนวน 7 แห่ง ดังนี้

ชื่อสถานศึกษา	ระดับที่เปิดสอน	หัวหน้าสถานศึกษา	ที่ตั้ง
1. ศพด. บ้านโนนทองกลาง	ปฐมวัย	นางบังอร ลพพันธ์ทอง	หมู่ที่ 1
2. ศพด. บ้านหนองไผ่ล้อม	ปฐมวัย	นางคารา นาชัยพลอย	หมู่ที่ 5
3. ศพด. บ้านไร่	ปฐมวัย	นางธนันฉัญญ์ สมพงษ์ ผอ.กองการศึกษาฯ รก.หัวหน้าสถานศึกษาฯ	หมู่ที่ 6
4. ศพด. บ้านหันคอนอู่	ปฐมวัย	นางสุมาลี สมพงษ์	หมู่ที่ 8
5. ศพด. บ้านโนนกระพี้	ปฐมวัย	นางนวลอนงค์ สิบสุนทร	หมู่ที่ 9
6. ศพด. บ้านคอนชุมช้าง	ปฐมวัย	นางวิลาวัลย์ จันทร์นอก	หมู่ที่ 10
7. ศพด. บ้านโลกสะอาด	ปฐมวัย	นางลำไย นุปะโท	หมู่ที่ 13

โรงเรียนสังกัดสำนักงานเขตพื้นที่การศึกษา นครราชสีมา เขต 6 จำนวน 8 แห่ง ดังนี้

ชื่อสถานศึกษา	ระดับที่เปิดสอน	ผู้อำนวยการโรงเรียน	ที่ตั้ง
1. โรงเรียนบ้านโนนทองกลาง	อนุบาล – ประถม ศึกษาปีที่ 6	นางวิสรา กลจ้งหรีด	หมู่ที่ 2
2. โรงเรียนวัดบ้านหนองแวง	อนุบาล – ประถม ศึกษาปีที่ 6	นางชวลา คำศิริ (รก.ผู้อำนวยการ)	หมู่ที่ 7
3. โรงเรียนบ้านโนนกระพือวิทยา	อนุบาล – ประถม ศึกษาปีที่ 6	ดร.อรทัย พลวิเศษ	หมู่ที่ 9
4. โรงเรียนวัดบ้านคอนชุมช้าง	อนุบาล – ประถม ศึกษาปีที่ 6	นายสุพจน์ บารมี (รก.ผู้อำนวยการ)	หมู่ที่ 10
5. โรงเรียนบ้าน โลกสะอาดสามัคคี	อนุบาล – ประถมศึกษาปีที่ 6	นายพาสันต์ เวทย์จรัส	หมู่ที่ 13
6. โรงเรียนบ้านหนองนาโคกฯ	อนุบาล – มัธยมศึกษาปีที่ 3	นายบุญช่วย สังแก้ว	หมู่ที่ 4
7. โรงเรียนวัดบ้านไร่	อนุบาล – มัธยมศึกษาปีที่ 3	นางสาววิสุดา สารนอก	หมู่ที่ 6
8. โรงเรียนบ้านหันคอนคู่	อนุบาล – มัธยมศึกษาปีที่ 3	นายสุพจน์ บารมี	หมู่ที่ 8

#### 4.2 ด้านสาธารณสุข

องค์การบริหารส่วนตำบลโนนทองกลาง ได้ประสานความร่วมมือกับสถานพยาบาลในเขตพื้นที่เพื่อป้องกันระงับโรคติดต่อและโรคไม่ติดต่อ โดยจัดกิจกรรมหรือโครงการต่าง ๆ เพื่อส่งเสริมสุขภาพอนามัยของคนในชุมชน สถานพยาบาลสำหรับให้บริการประชาชนในเขตพื้นที่ตำบลโนนทองกลาง มีดังนี้

ชื่อสถานบริการด้านสาธารณสุข	ที่ตั้ง
1. โรงพยาบาลส่งเสริมสุขภาพตำบล โนนทองกลาง	หมู่ที่ 2
2. โรงพยาบาลส่งเสริมสุขภาพตำบลคอนชุมช้าง	หมู่ที่ 10

รายชื่อประธานอาสาสมัครสาธารณสุขประจำหมู่บ้าน (อสม.) ตำบลโนนทองกลาง อำเภอบัวใหญ่ จังหวัดนครราชสีมา ดังนี้

ชื่อหมู่บ้าน	ชื่อ – สกุล	หมายเลขโทรศัพท์
หมู่ที่ 1 บ้านโนนทองกลาง	นางสาวเฉลียว หมั่นกิจ	093-4469048
หมู่ที่ 2 บ้านตลาดโนนทองกลาง	นางอาภรณ์ หมาขดมกลาง	085-0264644
หมู่ที่ 3 บ้านบัวน้อย	นางคิม ศรีเจริญ	093-4616818
หมู่ที่ 4 บ้านหนองนาโคก	นางสุภาพ วังหอม	080-4894560
หมู่ที่ 5 บ้านหนองไผ่ล้อม	นางสมนึก ทิดดาง	090-2874729
หมู่ที่ 6 บ้านไร่	นางกนิษฐา ศรีธาตุ	083-7409115
หมู่ที่ 7 บ้านหนองแวง	นายประกาศ ขุนศรี	096-5277145
หมู่ที่ 8 บ้านคอนหัน	นางนัชชา คำชาติ	080-7206079



ชื่อหมู่บ้าน	ชื่อ - สกุล	หมายเลขโทรศัพท์
หมู่ที่ 9 บ้านโนนกระพี	นางเพ็ญภา เสาเปรีย	081-0580791
หมู่ที่ 10 บ้านคอนชุมช้าง	นางบัวแก้ว มาศยะ	083-3829112
หมู่ที่ 11 บ้านศรีพัฒนา	นางพัชรา จันภิรมย์	082-1389341
หมู่ที่ 12 บ้านป่าตอง	นางสุภัทตรา กลังใหญ่	087-8740463
หมู่ที่ 13 บ้านโคกสะอาด	นางบุญจันทร์ ภาคเหนือ	084-4103114
หมู่ที่ 14 บ้านคอนไก่อ	นางสาวอุภาวดี ภูมิสำเนา	063-4403536
หมู่ที่ 15 บ้านชัยเจริญ	นางรังษิญา แหมไชสง	081-0676083

องค์การบริหารส่วนตำบลโนนทองกลาง ร่วมกับหน่วยงานในเขตพื้นที่ จัดกิจกรรมให้ความรู้ด้านสุขภาพอนามัยให้กับประชาชนทุกช่วงวัย ได้แก่ โครงการส่งเสริมการเลี้ยงลูกด้วยนมแม่ การเยี่ยมบ้านผู้พิการและผู้ด้อยโอกาส การรณรงค์ป้องกันโรคติดต่อในชุมชน รวมถึงการจัดสภาพแวดล้อมให้เหมาะสม เช่น การรณรงค์ไม่ทิ้งขยะในที่สาธารณะ ให้ความรู้ในการคัดแยกขยะในครัวเรือน ฯลฯ ทั้งนี้ ยังจัดให้บริการด้านการแพทย์ฉุกเฉิน (รถ EMS) สำหรับให้บริการแก่ประชาชนในท้องถิ่น โดยมีรถปฏิบัติการฉุกเฉิน และผู้ปฏิบัติการฉุกเฉิน ดังนี้

หน่วยงาน/กลุ่ม/องค์กร	เขตพื้นที่รับผิดชอบ
รถกู้ชีพตำบลโนนทองกลาง เจ้าหน้าที่ประจำรถ 1) นายสนธิ สัตย์ซื่อ 2) นายประดม สัตย์ซื่อ หมายเลขโทรศัพท์ 09-8565-2655	ภายในเขตพื้นที่ตำบลโนนทองกลาง หมู่ที่ 1 - 15 ดังนี้ หมู่ที่ 1 บ้านโนนทองกลาง หมู่ที่ 9 บ้านโนนกระพี หมู่ที่ 2 บ้านตลาดโนนทองกลาง หมู่ที่ 10 บ้านคอนชุมช้าง หมู่ที่ 3 บ้านบัวน้อย หมู่ที่ 11 บ้านศรีพัฒนา หมู่ที่ 4 บ้านหนองนาโคก หมู่ที่ 12 บ้านป่าตอง หมู่ที่ 5 บ้านหนองไผ่ล้อม หมู่ที่ 13 บ้านโคกสะอาด หมู่ที่ 6 บ้านไร่ หมู่ที่ 14 บ้านคอนไก่อ หมู่ที่ 7 บ้านหนองแวง หมู่ที่ 15 บ้านชัยเจริญ หมู่ที่ 8 บ้านคอนหัน

ปัจจุบันเกิดการแพร่ระบาดของโรคไวรัสโคโรนา 2019 ในพื้นที่ตำบลโนนทองกลาง ตามข้อมูลกลุ่มเสี่ยงและผู้ติดเชื้อไวรัสโคโรนา 2019 ระลอกเดือนเมษายน 2564 สรุปได้ดังนี้

ข้อมูลการเข้าพื้นที่ของกลุ่มเสี่ยงและกลุ่มป่วย/ผู้ติดเชื้อ	
กลุ่มเสี่ยง	จำนวน (คน)
กลุ่มเสี่ยงที่เดินทางมาจากพื้นที่ที่มีการระบาด	172
กลุ่มเสี่ยงสูง/กลุ่มสัมผัสผู้ป่วย/กลุ่มร่วมบ้านผู้ป่วย	43
<b>รวม</b>	<b>215</b>

กลุ่มป่วย/ผู้ติดเชื้อ	จำนวน (คน)
ติดเชื้อในพื้นที่	7
กลับมารักษาในพื้นที่	35
รวม	42

#### 4.3 ความปลอดภัยในชีวิตและทรัพย์สิน /อาชญากรรม

องค์การบริหารส่วนตำบลโนนทองกลาง จัดกิจกรรมเพื่อสร้างความปลอดภัยในชีวิตและทรัพย์สินของประชาชนในพื้นที่ ทั้งยังเตรียมความพร้อมในการป้องกันภัยต่าง ๆ ได้แก่ โครงการฝึกทบทวนชุดปฏิบัติการจิตอาสาภัยพิบัติประจำองค์กรปกครองส่วนท้องถิ่น โครงการพัฒนาศักยภาพอาสาสมัครป้องกันภัยฝ่ายพลเรือน การตั้งด่านตรวจให้บริการประชาชนในช่วงเทศกาลต่าง ๆ โครงการรวมพลังแผ่นดินเอาชนะยาเสพติด โดยร่วมกับสถานีตำรวจภูธรอำเภอบัวใหญ่ตั้งด่านตรวจคัดกรองผู้เสพ ผู้ค้า เพื่อเข้าสู่กระบวนการบำบัดยาเสพติดต่อไป

#### 4.4 ยาเสพติด

ตำบลโนนทองกลาง มีคดียาเสพติด ปี 2564 ประกอบด้วย คดียาบ้า คดีกัญชา คดียาไอซ์ และคดีอื่น ๆ (การพนัน) ซึ่งลดลงจากปีก่อน โดย คดียาบ้า มีจำนวนมากที่สุด จำนวน 9 คดี และคดีอื่น ๆ (การพนัน) จำนวน 1 คดี สรุปได้ดังนี้

รายการ	ปี 2562	ปี 2563	ปี 2564
ยาบ้า	12	12	9
กัญชา	-	1	-
เฮโรอีน	-	-	-
ยาไอซ์	-	3	-
สารระเหย	-	-	-
อื่น ๆ (การพนัน)	4	2	1
รวม	16	18	10

ที่มา : สถานีตำรวจภูธรบัวใหญ่ ข้อมูล ณ วันที่ 27 สิงหาคม 2564

สถานการณ์ในอนาคตรการแพร่ระบาดของคดียาเสพติด คาดว่าจะมีแนวโน้มสูงขึ้น เนื่องจาก การปราบปรามยาเสพติดโดยภาพรวมยังไม่ได้ผล ประกอบกับข้อกฎหมายได้ผ่อนปรนยาเสพติด ประเภท กัญชา กัญชง พืชกระท่อม พืชฝิ่น และเห็ดขี้ควายหรือพืชเห็ดขี้ควาย ให้ยกเว้นจากการเป็นยาเสพติดให้โทษในประเภท 5 สำหรับใช้เป็นเครื่องมือแพทย์ ตามประกาศกระทรวงสาธารณสุข เรื่อง ระบุชื่อยาเสพติดให้โทษในประเภท 5 พ.ศ. 2563 ลงวันที่ 8 สิงหาคม 2563 ซึ่งทุกหน่วยงานควรร่วมมือในการแก้ไขปัญหาเสพติดร่วมกัน

#### 4.5 การสังคมสงเคราะห์

องค์การบริหารส่วนตำบล โนนทองกลาง ได้ดำเนินการด้านสังคมสงเคราะห์ ดังนี้

- (1) การสงเคราะห์ผู้ทุพพลภาพ ขาดแคลน ไร้ที่พึ่ง ผู้ประสบภัยพิบัติต่าง ๆ
- (2) การสงเคราะห์เด็กและเยาวชน สตรี ที่ประสบความเดือดร้อนในด้านต่าง ๆ
- (3) การสงเคราะห์ผู้พิการทุพพลภาพ ผู้สูงอายุและผู้ป่วยเอดส์
- (4) การสอดส่องดูแล ช่วยเหลือเด็กและเยาวชนที่ประพฤติดินไม่เหมาะสมแก่วัย
- (5) ให้คำปรึกษาแนะนำในด้านสังคมสงเคราะห์แก่ผู้มาขอรับบริการ
- (6) ประสานและร่วมมือหน่วยงานที่เกี่ยวข้องเพื่อการสังคมสงเคราะห์

ข้อมูลแสดงจำนวนผู้สูงอายุ ที่ขอรับเงินสงเคราะห์เบี้ยยังชีพผู้สูงอายุตำบล โนนทองกลาง

ดังนี้

รายการ	ปี 2562	ปี 2563	ปี 2564
	จำนวน (คน)	จำนวน (คน)	จำนวน (คน)
ช่วงอายุ 60-69 ปี	868	895	932
ช่วงอายุ 70-79 ปี	404	428	446
ช่วงอายุ 80-89 ปี	168	176	179
ช่วงอายุ 90 ปี ขึ้นไป	32	34	32
รวม	1,472	1,533	1,589

ข้อมูลแสดงจำนวนผู้พิการ ที่ขอรับเงินสงเคราะห์เบี้ยยังชีพผู้พิการตำบล โนนทองกลาง

ดังนี้

รายการ	ปี 2562	ปี 2563	ปี 2564
	จำนวน (คน)	จำนวน (คน)	จำนวน (คน)
ผู้พิการ	313	359	358
รวม	313	359	358

ข้อมูลแสดงจำนวนผู้ป่วยเอดส์ ที่ขอรับเงินสงเคราะห์เบี้ยยังชีพผู้ป่วยเอดส์ตำบล

โนนทองกลาง ดังนี้

รายการ	ปี 2562	ปี 2563	ปี 2564
	จำนวน (คน)	จำนวน (คน)	จำนวน (คน)
ผู้ป่วยเอดส์	16	16	15
รวม	16	16	15

ที่มา : งานสวัสดิการสังคม สำนักปลัด อบต. โนนทองกลาง ข้อมูล ณ วันที่ 24 มีนาคม 2564

## 5) ระบบบริการพื้นฐาน

### 5.1 การคมนาคมขนส่ง

ด้านการคมนาคมขนส่งของประชาชนในพื้นที่ตำบล โนนทองกลาง มี 2 เส้นทาง ได้แก่ การเดินทางโดยรถไฟ ผ่านเส้นทางนครราชสีมา-บัวใหญ่ ระยะทางเฉลี่ย 77.00 กิโลเมตร ผ่านสถานีบ้านไร่ และสถานี โนนทองกลาง และการเดินทางโดยรถยนต์ส่วนบุคคลที่ใช้ในการสัญจรเดินทาง ระยะทางจากตำบล โนนทองกลาง ไปอำเภอบัวใหญ่ ระยะทาง 8.70 กิโลเมตร และจากตำบล โนนทองกลางไปจังหวัดนครราชสีมา ระยะทาง 87.50 กิโลเมตร ใช้เวลาเดินทางประมาณ 1 ชั่วโมง 30 นาที

การคมนาคมขนส่งระหว่างจังหวัดต่าง ๆ ในพื้นที่ใกล้เคียง ได้แก่ จังหวัดชัยภูมิ และจังหวัดขอนแก่น โดยมีเส้นทางเชื่อมต่อไปจังหวัดชัยภูมิ ระยะทางประมาณ 68.70 กิโลเมตร และไปจังหวัดขอนแก่น ระยะทางประมาณ 133.00 กิโลเมตร ผ่านเส้นทางถนนมิตรภาพ ทางหลวงแผ่นดินหมายเลข 2 เป็นเส้นทางคมนาคมสายหลักในการคมนาคมขนส่งไปยังจังหวัดหนองคาย

### 5.2 การไฟฟ้า

การใช้ไฟฟ้าในพื้นที่ตำบล โนนทองกลาง ได้ครอบคลุมทุกครัวเรือน ยกเว้นกรณีประชาชนสร้างบ้านหรือหมู่บ้านขยายใหม่และกระท่อมอยู่ตามไร่นาของตนเอง

### 5.3 การประปา

องค์การบริหารส่วนตำบล โนนทองกลาง ได้ดำเนินการก่อสร้างระบบประปาหมู่บ้าน และขยายเขตประปาหมู่บ้านให้ครอบคลุมพื้นที่ เพื่อให้ประชาชนมีน้ำสำหรับผลิตน้ำประปาหมู่บ้านได้ทั่วถึง พื้นที่ตำบล โนนทองกลางไม่มีแหล่งน้ำชลประทานไหลผ่าน อาศัยน้ำจากแหล่งน้ำธรรมชาติ หากฝนทิ้งช่วง ฤดูหน้าแล้ง ส่งผลให้แหล่งน้ำใช้สำหรับผลิตน้ำประปาหมู่บ้าน และเพื่อการเกษตรมีไม่เพียงพอต่อความต้องการของประชาชนในพื้นที่

#### 1. ข้อมูลแสดงแหล่งผลิตน้ำประปาหมู่บ้าน ตำบล โนนทองกลาง ดังนี้

ชื่อหมู่บ้าน	แหล่งน้ำผลิตน้ำประปาในหมู่บ้าน		หมายเหตุ
	บ่อบาดาล	แหล่งน้ำผิวดิน	
หมู่ที่ 1 บ้าน โนนทองกลาง	/	/	
หมู่ที่ 2 บ้านตลาด โนนทองกลาง	/		ใช้ร่วมกับบ้านหนองแวง ม.7
หมู่ที่ 3 บ้านบัวน้อย		/	น้ำประปามีไม่เพียงพอในฤดูแล้ง
หมู่ที่ 4 บ้านหนองนาโลก	/	/	
หมู่ที่ 5 บ้านหนองไผ่ล้อม		/	
หมู่ที่ 6 บ้านไร่	/	/	ใช้ร่วมกัน 3 หมู่บ้าน (ม.6/ม.11/ ม.15)

ชื่อหมู่บ้าน	แหล่งน้ำผลิตน้ำประปาในหมู่บ้าน		หมายเหตุ
	บ่อบาดาล	แหล่งน้ำผิวดิน	
หมู่ที่ 7 บ้านหนองแวง	/	/	
หมู่ที่ 8 บ้านคอนหัน	/		
หมู่ที่ 9 บ้านโนนกระพี		/	
หมู่ที่ 10 บ้านคอนชุมช้าง		/	
หมู่ที่ 11 บ้านศรีพัฒนา	/	/	ใช้ร่วมกัน 3 หมู่บ้าน (ม.6 /ม.11/ ม.15)
หมู่ที่ 12 บ้านป่าดอง	/		
หมู่ที่ 13 บ้านโคกสะอาด		/	
หมู่ที่ 14 บ้านคอนโก้ย	/		
หมู่ที่ 15 บ้านชัยเจริญ	/	/	ใช้ร่วมกัน 3 หมู่บ้าน (ม.6 /ม.11/ ม.15)

#### 5.4 การโทรศัพท์

ปัจจุบันในพื้นที่ตำบลโนนทองกลาง ไม่มีโทรศัพท์สาธารณะ เนื่องจากประชาชนนิยมใช้โทรศัพท์ส่วนบุคคลแทน โดยติดต่อสื่อสารด้วยระบบอินเทอร์เน็ต สามารถติดต่อสื่อสารได้รวดเร็ว และทันต่อเหตุการณ์ และองค์การบริหารส่วนตำบลโนนทองกลาง มีบริการฟรี WIFI ให้บริการแก่ประชาชนที่มาติดต่อราชการ

#### 5.5 ระบบโลจิสติกส์หรือการขนส่ง

ระบบโลจิสติกส์หรือการขนส่งในพื้นที่ตำบลโนนทองกลาง มีการขนส่งโดยไปรษณีย์ไทยและระบบขนส่งเอกชน

### 6) ระบบเศรษฐกิจ

#### 6.1 การเกษตร

ประชากรตำบลโนนทองกลาง โดยส่วนใหญ่ประกอบอาชีพเกษตรกรรมเป็นอาชีพหลัก ได้แก่ อาชีพทำนา ทำไร่ ทำสวน อาชีพรอง ได้แก่ รับจ้าง ค้าขาย เป็นต้น

## ข้อมูลแสดงพื้นที่เพาะปลูกค้ำบลโนนทองหลาง ดังนี้

ชื่อหมู่บ้าน	จำนวน		พื้นที่ทั้งหมด	จำนวนปีพื้นที่ทั้งหมด		จำนวนปริง		มัน ถ้าปะหลัง (ไร่)	อ้อย (ไร่)	ข้าว โพด (ไร่)	ถั่ว (ไร่)	หอม (ไร่)	ยาง พารา (ไร่)	พริก (ไร่)	มะนาว (ไร่)	
	ครัว เรือน	ประชากร		ในเขต ขป.	นอกเขต ขป.	ในเขต ขป.	นอก เขต ขป.									
หมู่ที่ 1 บ้าน โนนทองหลาง	134	520	2,464	122	2,003	-	-	-	-	-	-	-	-	-	-	-
หมู่ที่ 2 บ้าน ตลาดโนน ทองหลาง	84	224	575	-	291	-	-	-	-	-	-	-	-	-	-	-
หมู่ที่ 3 บ้าน บัวน้อย	59	211	812	80	518	-	-	10	-	-	-	-	-	-	-	-
หมู่ที่ 4 บ้าน หนองนาโลก	288	1,067	4,449	110	3,451	-	-	60	-	3	-	-	-	1	-	-
หมู่ที่ 5 บ้าน หนองไผ่ล้อม	160	574	1,885	-	1,571	-	-	-	-	-	-	-	-	1	-	-
หมู่ที่ 6 บ้านไร่	217	872	4,005	130	3,191	-	-	-	-	3	20	-	-	5	3	-
หมู่ที่ 7 บ้าน หนองแวง	189	690	2,766	400	2,069	-	-	50	50	3	-	-	-	2	-	-
หมู่ที่ 8 บ้าน ดอนหัน	172	641	2,933	350	2,291	-	-	50	10	5	-	-	-	-	-	-
หมู่ที่ 9 บ้าน โนนกระพี้	191	736	3,015	200	2,193	-	-	300	200	20	-	-	5	2	-	-
หมู่ที่ 10 บ้าน ดอนชุมช้าง	206	740	3,899	500	1,902	-	-	700	346	10	6	-	3	2	3	-
หมู่ที่ 11 บ้าน ศรีพัฒนา	164	642	2,414	320	1,958	-	-	-	-	-	3	-	-	2	-	-
หมู่ที่ 12 บ้าน ป่าดอง	101	382	2,025	120	1,266	-	-	350	150	3	-	-	-	-	-	-
หมู่ที่ 13 บ้าน โถกสะอาด	184	702	2,379	-	163	-	-	1,000	1,200	8	-	-	-	-	-	-
หมู่ที่ 14 บ้าน ดอนโก้	37	115	326	-	274	-	-	-	-	-	-	-	-	2	2	-
หมู่ที่ 15 บ้าน ชัยเจริญ	118	393	2,167	80	1,941	-	-	-	-	-	-	-	-	-	-	-
รวม	2,304	8,509	36,114	2,412	25,082	-	-	1,350	1,956	45	34	-	8	17	8	-

หมายเหตุ กรอกข้อมูลที่ปลูกเป็น รายหมู่บ้าน โดยกรอกเป็นจำนวนไร่

ที่มา : งานส่งเสริมการเกษตร สำนักปลัด อบต.โนนทองหลาง ข้อมูล ณ วันที่ 18 มีนาคม 2564

ข้อมูลแสดงผลการขึ้นทะเบียนเกษตรกรผู้ปลูกข้าวนาปี ตามที่ดั่งแปลง ผ่านระบบ ทบก.และแอปพลิเคชัน DOAE Farmbook มีรายละเอียดดังนี้

รายการ	ปี 2561	ปี 2562	ปี 2563
ครัวเรือน	1,330	1,405	1,451
แปลง	2,292	2,571	2,580
เนื้อที่ (ไร่)	25,223.61	27,352.93	27,494.10

ข้อมูลแสดงผลการขึ้นทะเบียนเกษตรกรผู้ปลูกมันสำปะหลัง ตามที่ดั่งแปลง ผ่านระบบ ทบก.และแอปพลิเคชัน DOAE Farmbook มีรายละเอียดดังนี้

รายการ	ปี 2561	ปี 2562	ปี 2563
ครัวเรือน	90	120	86
แปลง	110	188	128
เนื้อที่ (ไร่)	1,248.29	2,059.46	1,350.19

ที่มา : สำนักงานเกษตรอำเภอบัวใหญ่ ข้อมูล ณ วันที่ 18 มีนาคม 2564

จากสถิติผลการขึ้นทะเบียนเกษตรกรผู้ปลูกข้าวนาปี ผ่านระบบ ทบก.และแอปพลิเคชัน DOAE Farmbook พบว่า มีผู้มาขึ้นทะเบียนเพิ่มขึ้นทุกปี เนื่องจาก รัฐบาลให้การสนับสนุนและช่วยเหลือเกษตรกรหลายรูปแบบเพื่อช่วยเหลือเกษตรกร ได้แก่ โครงการประกันรายได้ผู้ปลูกข้าว โครงการ 1 ตำบล 1 กลุ่มเกษตรกรทฤษฎีใหม่ โครงการนาแปลงใหญ่ ฯลฯ แต่ผลการขึ้นทะเบียนเกษตรกรผู้ปลูกมันสำปะหลัง พบว่า มีผู้มาขึ้นทะเบียนผ่านระบบ ทบก.และแอปพลิเคชัน DOAE Farmbook ลดลง อาจเนื่องจาก เกษตรกรนำผลผลิตไปจำหน่ายเอง โดยไม่ผ่านการขึ้นทะเบียนกับสำนักงานเกษตร

6.2 การประมง ในเขตพื้นที่ตำบลโนนทองกลางไม่มีการประมง

6.3 การปศุสัตว์

การปศุสัตว์ตำบลโนนทองกลาง เป็นการประกอบกิจการในลักษณะเลี้ยงในครัวเรือนเป็นอาชีพหลักและอาชีพเสริม ได้แก่ การเลี้ยงไก่ เป็ด โค สุกร กระบือ เพื่อจำหน่ายและบริโภคเองในครัวเรือน

ข้อมูลแสดงจำนวนเกษตรกรผู้เลี้ยงสัตว์และปศุสัตว์ ประจำปีงบประมาณ พ.ศ.2563  
ในพื้นที่ตำบลโนนทองกลาง ดังนี้

ชื่อหมู่บ้าน	เกษตรกร (ราย)	โคเนื้อ (ตัว)	โคนม (ตัว)	กระบือ (ตัว)	สุกร (ตัว)	ไก่ (ตัว)	เป็ด (ตัว)	แพะ (ตัว)	แกะ (ตัว)	นก กระทา (ตัว)	สัตว์ อื่นๆ (ตัว)	พืช อาหาร สัตว์ (ไร่)
หมู่ที่ 1 บ้าน โนนทองกลาง	101	194	1	89	129	2,493	240	-	-	-	145	7
หมู่ที่ 2 บ้านตลาด โนนทองกลาง	29	77	-	53	15	739	60	-	-	-	77	-
หมู่ที่ 3 บ้านบัวน้อย	15	-	-	62	6	421	-	-	-	-	41	-
หมู่ที่ 4 บ้านหนอง นาโลก	276	726	-	55	231	7,519	969	-	-	-	483	6
หมู่ที่ 5 บ้านหนอง ไผ่ล้อม	69	110	-	60	55	1,796	1,147	-	-	-	169	2
หมู่ที่ 6 บ้านไร่	107	188	-	48	254	1,863	247	-	-	-	64	-
หมู่ที่ 7 บ้านหนองแวง	108	545	-	50	21	2,173	575	-	-	-	140	-
หมู่ที่ 8 บ้านคอนหัน	166	301	-	39	143	3,519	331	-	-	-	202	-
หมู่ที่ 9 บ้านโนนกระพี้	30	150	-	-	3	349	3	-	-	-	25	-
หมู่ที่ 10 บ้านคอนชุม ช้าง	103	509	-	42	16	2,010	73	-	-	-	98	16
หมู่ที่ 11 บ้านศรีพัฒนา	44	85	0	45	8	1,164	130	-	-	-	62	1
หมู่ที่ 12 บ้านป่าดอง	21	260	-	-	7	284	-	-	-	-	40	7
หมู่ที่ 13 บ้านโลก สะอาด	50	170	-	24	54	1,046	63	19	-	-	37	21
หมู่ที่ 14 บ้านคอนไก่อ	16	11	-	14	-	216	-	-	-	-	6	-
หมู่ที่ 15 บ้านชัยเจริญ	68	144	-	46	27	1,257	143	-	-	-	45	-
<b>รวม</b>	<b>1,203</b>	<b>3,470</b>	<b>1</b>	<b>627</b>	<b>969</b>	<b>26,849</b>	<b>3,981</b>	<b>19</b>	<b>-</b>	<b>-</b>	<b>1,634</b>	<b>60</b>

ที่มา : สำนักงานปศุสัตว์อำเภอบัวใหญ่ ข้อมูล ณ วันที่ 19 มีนาคม 2564



## 6.4 การบริการ

- รีสอร์ท จำนวน 1 แห่ง

6.5 การท่องเที่ยว ในเขตพื้นที่ตำบลโนนทองกลาง ไม่มีแหล่งท่องเที่ยว

## 6.6 อุตสาหกรรม

จำนวนกิจการอุตสาหกรรมขนาดเล็ก (โรงสีขนาดเล็ก) จำนวน 28 แห่ง (มีพนักงานต่ำกว่า 10 คน หรือมีทรัพย์สินถาวรเกิน 1 ล้านบาท)

## 6.7 การพาณิชย์ และกลุ่มอาชีพ

การพาณิชย์ตำบลโนนทองกลาง ส่วนใหญ่เป็นการประกอบธุรกิจขนาดย่อมการค้าขายภายในชุมชน เช่น อู่ซ่อมรถ ปั้มน้ำมันและก๊าซ ร้านค้า สหกรณ์ชุมชน ร้านตัดผมและกลุ่มอาชีพต่าง ๆ ที่ได้รวมกลุ่มและจัดตั้งเป็นวิสาหกิจชุมชนของตำบลโนนทองกลาง ดังนี้

ข้อมูลแสดงหน่วยธุรกิจในเขตองค์การบริหารส่วนตำบลโนนทองกลาง ดังนี้

รายการ	จำนวน (แห่ง)
อู่ซ่อมรถ	8
ปั้มน้ำมันและก๊าซ	7
ศาลพระภูมิ	8
โรงสี	28
ร้านค้า / สหกรณ์	70
ร้านตัดผม	2
รีสอร์ท	1

ที่มา : งานพัฒนารายได้ กองคลัง อบต.โนนทองกลาง ข้อมูล ณ วันที่ 18 มีนาคม 2564

ข้อมูลวิสาหกิจชุมชนตำบลโนนทองกลาง ดังนี้

วิสาหกิจชุมชน/เครือข่ายวิสาหกิจชุมชน	ที่ตั้ง	ประกอบกิจการปกติ	ไม่ได้ประกอบกิจการ
1) วิสาหกิจชุมชนเกษตรอินทรีย์บัวใหญ่มั่นคง	4/1 หมู่ที่ 10 ต.โนนทองกลาง อ.บัวใหญ่ จ.นครราชสีมา โทรศัพท์ 081-9556074	/	
2) วิสาหกิจชุมชนกลุ่มเลี้ยงโคเนื้อโคกสะอาดมั่งคั่ง	55/2 หมู่ที่ 13 ต.โนนทองกลาง อ.บัวใหญ่ จ.นครราชสีมา โทรศัพท์ 093-4390709	/	
3) วิสาหกิจชุมชนกลุ่มเมล็ดพันธุ์ข้าวบ้านหนองแวง	30 หมู่ที่ 7 ต.โนนทองกลาง อ.บัวใหญ่ จ.นครราชสีมา โทรศัพท์ 087-4489169	/	

## ส่วนที่ 2

### ยุทธศาสตร์การพัฒนางค์กรปกครองส่วนท้องถิ่น

#### 1) ความสัมพันธ์ระหว่างแผนพัฒนาระดับมหภาค

##### 1.1 ยุทธศาสตร์ชาติ 20 ปี (พ.ศ. 2561 – 2580)

##### วิสัยทัศน์ประเทศไทย

“ประเทศไทยมีความมั่นคง มั่งคั่ง ยั่งยืน เป็นประเทศพัฒนาแล้ว ตามปรัชญาเศรษฐกิจพอเพียง” หรือเป็นคติพจน์ประจำชาติว่า “มั่นคง มั่งคั่ง ยั่งยืน”

ยุทธศาสตร์ชาติ 20 ปี พ.ศ. 2561-2580 เป็นแผนการพัฒนาประเทศ ที่กำหนดกรอบและแนวทางการพัฒนาให้หน่วยงานของรัฐทุกภาคส่วนต้องทำตาม เพื่อให้บรรลุวิสัยทัศน์ประเทศไทยที่ว่า “ประเทศไทยมีความมั่นคง มั่งคั่ง ยั่งยืน เป็นประเทศที่พัฒนาแล้ว ด้วยการพัฒนาตามหลักปรัชญาของเศรษฐกิจพอเพียง” หรือเป็นคติพจน์ประจำชาติว่า “มั่นคง มั่งคั่ง ยั่งยืน” เพื่อสนองตอบต่อผลประโยชน์แห่งชาติ โดยที่รัฐธรรมนูญ แห่งราชอาณาจักรไทย มาตรา 65 กำหนดให้รัฐพึงจัดให้มียุทธศาสตร์ชาติเป็นเป้าหมายการพัฒนาประเทศอย่างยั่งยืนตามหลักธรรมาภิบาลเพื่อใช้เป็นกรอบในการจัดทำแผนต่างๆ ให้สอดคล้องและบูรณาการกัน เพื่อให้เกิดพลังผลักดันร่วมกัน ไปสู่เป้าหมายดังกล่าว ยุทธศาสตร์ชาติ 20 ปี (พ.ศ. 2561-2580) เป็นยุทธศาสตร์ชาติฉบับแรกของประเทศไทยตามรัฐธรรมนูญแห่งราชอาณาจักรไทย ซึ่งจะต้องนำไปสู่ การปฏิบัติเพื่อให้ประเทศไทยบรรลุวิสัยทัศน์เพื่อความสุขของคนไทยทุกคน ประเทศชาติมั่นคง ประชาชนมีความสุข ยกระดับศักยภาพในหลายมิติ เพื่อการพัฒนาเศรษฐกิจอย่างต่อเนื่อง พัฒนาคมนในทุกมิติและในทุกช่วงวัย ให้เป็นคนดี เก่ง และมีคุณภาพ สร้างโอกาสและความเสมอภาคทางสังคม สร้างการเติบโตบนคุณภาพชีวิตที่เป็นมิตรกับสิ่งแวดล้อมและภาครัฐของประชาชนเพื่อประชาชนและประโยชน์ส่วนรวม

##### ความมั่นคง

- 1) การมีความมั่นคงปลอดภัยจากภัยและการเปลี่ยนแปลงทั้งภายในประเทศและภายนอกประเทศในทุกระดับทั้งระดับประเทศ สังคม ชุมชน ครัวเรือน และปัจเจกบุคคล
- 2) ความมั่นคงในทุกมิติ ทั้งมิติเศรษฐกิจ สังคม สิ่งแวดล้อมและการเมือง
- 3) ประเทศมีความมั่นคงในเอกราชและอธิปไตย มีสถาบันชาติ ศาสนา พระมหากษัตริย์ที่เข้มแข็งเป็นศูนย์กลางและเป็นที่ยึดเหนี่ยวจิตใจของประชาชน
- 4) ระบบการเมืองที่มั่นคงเป็นกลไกที่นำไปสู่การบริหารประเทศที่ต่อเนื่องและโปร่งใสตามหลักธรรมาภิบาล สังคมมีความปรองดองและความสามัคคี สามารถฉีกกำลังเพื่อพัฒนาประเทศ ชุมชนมีความเข้มแข็ง ครอบครัวมีความอบอุ่น
- 5) ความมั่นคงของอาหาร พลังงาน และน้ำ ประชาชนมีความมั่นคงในชีวิต มีงานและรายได้ที่มั่นคงพอเพียงกับการดำรงชีวิต มีที่อยู่อาศัยและความปลอดภัยในชีวิตทรัพย์สิน

### ความมั่นคง

1) ประเทศไทยมีการขยายตัวของเศรษฐกิจอย่างต่อเนื่องจนเข้าสู่กลุ่มประเทศรายได้สูง ความเหลื่อมล้ำของการพัฒนาลดลง ประชากรได้รับผลประโยชน์จากการพัฒนาอย่างเท่าเทียมกันมากขึ้น

2) เศรษฐกิจมีความสามารถในการแข่งขันสูง สามารถสร้างรายได้ทั้งจากภายในและภายนอกประเทศ สร้างฐานเศรษฐกิจและสังคมแห่งอนาคต และเป็นจุดสำคัญของการเชื่อมโยงในภูมิภาค ทั้งการคมนาคมขนส่ง การผลิต การค้า การลงทุน และการทำธุรกิจมีบทบาทสำคัญในระดับภูมิภาคและระดับโลก เกิดสายสัมพันธ์ทางเศรษฐกิจและการค้าอย่างมีพลัง

3) ความสมบูรณ์ในทุนที่จะสามารถสร้างการพัฒนาต่อเนื่อง ได้แก่ ทุนมนุษย์ ทุนทางปัญญา ทุนทางการเงิน ทุนที่เป็นเครื่องมือเครื่องจักร ทุนทางสังคม และทุนทรัพยากรธรรมชาติและสิ่งแวดล้อม

### ความยั่งยืน

1) การพัฒนาที่สามารถสร้างความเจริญ รายได้ และคุณภาพชีวิตของประชาชนให้เพิ่มขึ้นอย่างต่อเนื่อง ซึ่งเป็นการเจริญเติบโตของเศรษฐกิจที่ไม่ใช่ทรัพยากรธรรมชาติเกินพอดี ไม่สร้างมลภาวะต่อสิ่งแวดล้อมจนเกินความสามารถในการรองรับและเยียวยาของระบบนิเวศน์

2) การผลิตและการบริโภคเป็นมิตรกับสิ่งแวดล้อมและสอดคล้องกับกฎระเบียบของประชาคมโลก ซึ่งเป็นที่ยอมรับร่วมกัน ความอุดมสมบูรณ์ของทรัพยากรธรรมชาติและสิ่งแวดล้อมมีคุณภาพดีขึ้น คนมีความรับผิดชอบต่อสังคม มีความเอื้ออาทร เสียสละเพื่อผลประโยชน์ส่วนรวม

3) มุ่งประโยชน์ส่วนรวมอย่างยั่งยืน ให้ความสำคัญกับการมีส่วนร่วมของประชาชนทุกภาคส่วนในสังคมยึดถือและปฏิบัติตามปรัชญาของเศรษฐกิจพอเพียงเพื่อการพัฒนาในระดับอย่างสมดุล มีเสถียรภาพและยั่งยืน

เพื่อให้ประเทศสามารถยกระดับการพัฒนาให้บรรลุวิสัยทัศน์และเป้าหมายการพัฒนาประเทศ จึงจำเป็นต้องกำหนดยุทธศาสตร์การพัฒนาประเทศระยะยาวที่มุ่งเน้นการสร้างสมดุลระหว่างการพัฒนา ความมั่นคง เศรษฐกิจ สังคม และสิ่งแวดล้อม ประกอบด้วย 6 ยุทธศาสตร์ ดังนี้

1. ยุทธศาสตร์ด้านความมั่นคง
2. ยุทธศาสตร์ด้านการสร้างความสามารถในการแข่งขัน
3. ยุทธศาสตร์ด้านการพัฒนาและเสริมสร้างศักยภาพทรัพยากรมนุษย์
4. ยุทธศาสตร์ด้านการสร้างโอกาสและความเสมอภาคทางสังคม
5. ยุทธศาสตร์ด้านการสร้างการเติบโตบนคุณภาพชีวิตที่เป็นมิตรต่อสิ่งแวดล้อม
6. ยุทธศาสตร์ชาติด้านการปรับสมดุลและพัฒนาระบบการบริหารจัดการภาครัฐ

## กรอบแนวทางที่สำคัญของยุทธศาสตร์

### 1. ยุทธศาสตร์ด้านความมั่นคง

(1) การเสริมสร้างความมั่นคงของสถาบันหลักของชาติและการปกครองระบอบประชาธิปไตยอันมีพระมหากษัตริย์ทรงเป็นประมุข

(2) การปฏิรูปกลไกการบริหารประเทศ

(3) การป้องกันและแก้ไขการก่อความไม่สงบในจังหวัดชายแดนภาคใต้

(4) การบริหารจัดการความมั่นคงชายแดนและชายฝั่งทะเล

(5) การพัฒนาระบบ กลไก มาตรการและความร่วมมือระหว่างประเทศทุกระดับ

(6) การพัฒนาเสริมสร้างศักยภาพการผนึกกำลังป้องกันประเทศและกองทัพ

(7) การพัฒนาระบบการเตรียมพร้อมแห่งชาติ รักษาความมั่นคงของฐาน

ทรัพยากรธรรมชาติ สิ่งแวดล้อม และการปกป้องรักษาผลประโยชน์แห่งชาติทางทะเล รวมทั้งเสริมสร้างความมั่นคงทางอาหารพลังงานและน้ำ

(8) การปรับกระบวนการทำงานของกลไกที่เกี่ยวข้องจากแนวตั้งสู่แนวนานมาก

ขึ้น

### 2. ยุทธศาสตร์ชาติด้านการสร้างความสามารถในการแข่งขัน

(1) สมรรถนะทางเศรษฐกิจ ได้แก่ รักษาเสถียรภาพทางเศรษฐกิจและสร้างความเชื่อมั่น ส่งเสริมการค้าและการลงทุนทั้งภาครัฐและเอกชนและพัฒนาประเทศสู่ความเป็นชาติการค้า เพื่อเป็นศูนย์กลางการค้าและได้ประโยชน์จากห่วงโซ่มูลค่าในภูมิภาคเพิ่มขึ้น

(2) การพัฒนาภาคการผลิตและบริการ ภาคเกษตร ได้แก่ เสริมสร้างฐานการผลิต การเกษตรให้เข้มแข็งและยั่งยืน เพิ่มขีดความสามารถในการแข่งขันของภาคเกษตร พัฒนาสินค้าเกษตรและอาหารที่มีศักยภาพในการแข่งขัน และส่งเสริมเกษตรกรรายย่อยให้ปรับไปสู่รูปแบบเกษตรยั่งยืนที่เป็นมิตรกับสิ่งแวดล้อมและรวมกลุ่มเกษตรกรในการพัฒนาอาชีพที่เข้มแข็ง ภาคอุตสาหกรรม พัฒนาอุตสาหกรรมศักยภาพ ได้แก่ พัฒนาอุตสาหกรรมส่งออกที่มีศักยภาพสูง สร้างความเข้มแข็งให้กับผู้ประกอบการไทย และพัฒนาอุตสาหกรรมที่มีศักยภาพในอนาคต เป็นต้น และ ภาคบริการ พัฒนายกระดับผลิตภัณฑ์การท่องเที่ยว ผลักดันประเทศไทยสู่การเป็นศูนย์กลางการให้บริการสุขภาพ และส่งเสริมธุรกิจบริการที่มีศักยภาพ

(3) พัฒนาผู้ประกอบการเศรษฐกิจชุมชน ได้แก่ พัฒนาทักษะและองค์ความรู้ของผู้ประกอบการไทยพัฒนาและยกระดับผลิตภาพแรงงานเพื่อส่งเสริมขีดความสามารถในการแข่งขันของประเทศพัฒนาวิสาหกิจขนาดกลางและขนาดย่อมสู่สากล ยกระดับศักยภาพของสินค้าหนึ่งตำบลหนึ่งผลิตภัณฑ์ (OTOP) ไทยให้ก้าวไกลสู่สากล และพัฒนาวิสาหกิจชุมชนและสถาบันเกษตรกร

(4) การพัฒนาพื้นที่เศรษฐกิจบริเวณชายฝั่งทะเลตะวันออก พัฒนาระบบเมือง ศูนย์กลางความเจริญของประเทศ และพัฒนาอุตสาหกรรมและบริการที่มีศักยภาพในการขับเคลื่อนประเทศ

(5) การลงทุนพัฒนาโครงสร้างพื้นฐาน ในด้านการขนส่ง ความมั่นคงและพลังงาน ระบบเทคโนโลยีสารสนเทศและการสื่อสาร และการวิจัยและพัฒนา

(6) การเชื่อมโยงกับภูมิภาคและเศรษฐกิจโลก สร้างความเป็นหุ้นส่วนการพัฒนา กับประเทศในอนุภูมิภาค ภูมิภาค และนานาชาติ ส่งเสริมให้ประเทศไทยเป็นฐานของการประกอบธุรกิจ ส่งเสริมความร่วมมือกับภูมิภาคและนานาชาติในการสร้างความมั่นคงด้านพลังงาน อาหาร สิ่งแวดล้อม และการบริหารจัดการภัยพิบัติ ส่งเสริมบทบาทการเป็นผู้ประสานประโยชน์ในการเชื่อมโยงและสร้างความสมดุลของความสัมพันธ์ของประเทศไทยกับกลุ่มอำนาจทางเศรษฐกิจต่างๆ เพิ่มบทบาทและการมีส่วนร่วมของไทยในองค์การระหว่างประเทศในการผลักดันการพัฒนาในอนุภูมิภาคและภูมิภาค สนับสนุนการเปิดการค้าเสรี และสร้างองค์ความรู้ด้านการต่างประเทศต่อส่วนต่างๆและสาธารณชนไทย

### 3. ยุทธศาสตร์ชาติด้านการพัฒนาและเสริมสร้างศักยภาพทรัพยากรมนุษย์

(1) การพัฒนาศักยภาพคนตลอดช่วงชีวิตให้สนับสนุนการเจริญเติบโตของประเทศ โดยพัฒนาเริ่มตั้งแต่ในครรภ์และต่อเนื่องไปตลอดช่วงชีวิต

(2) การยกระดับคุณภาพการศึกษาและการเรียนรู้ให้ มีคุณภาพ เท่าเทียมและทั่วถึง

(3) การสร้างเสริมให้คนมีสุขภาวะที่ดี

(4) การสร้างความอยู่ดีมีสุขของครอบครัวไทยให้เอื้อต่อการพัฒนาคน

### 4. ยุทธศาสตร์ชาติด้านการสร้างโอกาสและความเสมอภาคทางสังคม

(1) การสร้างความมั่นคงและการลดความเหลื่อมล้ำทางด้านเศรษฐกิจและสังคม

(2) การพัฒนาระบบบริการและระบบบริหารจัดการสุขภาพ

(3) การสร้างสภาพแวดล้อมและนวัตกรรมที่เอื้อต่อการดำรงชีวิตในสังคมสูงวัย

(4) การสร้างความเข้มแข็งของสถาบันทางสังคมและทุนทางวัฒนธรรมและความ

เข้มแข็งของชุมชน

(5) การพัฒนาการสื่อสารมวลชนให้เป็นกลไกในการสนับสนุนการพัฒนา

### 5. ยุทธศาสตร์ชาติด้านการสร้างการเติบโตบนคุณภาพชีวิตที่เป็นมิตรต่อสิ่งแวดล้อม

(1) การจัดระบบอนุรักษ์ ฟื้นฟูและป้องกันการทำลายทรัพยากรธรรมชาติ

(2) การวางระบบบริหารจัดการน้ำให้มีประสิทธิภาพทั้ง 25 กลุ่มน้ำ เน้นการปรับระบบ

การบริหารจัดการอุทกภัยอย่างบูรณาการ

(3) การพัฒนาและใช้พลังงานที่เป็นมิตรกับสิ่งแวดล้อมในทุกภาคเศรษฐกิจ

- (4) การพัฒนาเมืองอุตสาหกรรมเชิงนิเวศและเมืองที่เป็นมิตรกับสิ่งแวดล้อม
- (5) การร่วมลดปัญหาโลกร้อนและปรับตัวให้พร้อมกับการเปลี่ยนแปลงสภาพ

ภูมิอากาศ

- (6) การใช้เครื่องมือทางเศรษฐศาสตร์และนโยบายการคลังเพื่อสิ่งแวดล้อม
- 6. ยุทธศาสตร์ชาติด้านการปรับสมดุลและพัฒนาระบบการบริหารจัดการภาครัฐ

- (1) การปรับปรุงการบริหารจัดการรายได้และรายจ่ายของภาครัฐ
- (2) การพัฒนาระบบการให้บริการประชาชนของหน่วยงานภาครัฐ
- (3) การปรับปรุงบทบาท ภารกิจ และ โครงสร้างของหน่วยงานภาครัฐ ให้มีขนาดที่

เหมาะสม

- (4) การวางระบบบริหารงานราชการแบบบูรณาการ
- (5) การพัฒนาระบบบริหารจัดการกำลังคนและพัฒนानุคลากรภาครัฐในการปฏิบัติ

ราชการ

- (6) การต่อต้านการทุจริตและประพฤติมิชอบ
  - (7) การปรับปรุงแก้ไขกฎหมาย ระเบียบ และข้อบังคับให้มีความชัดเจนทันสมัย เป็น
- ธรรม และสอดคล้องกับข้อบังคับสากลหรือข้อตกลงระหว่างประเทศ ตลอดจน พัฒนาหน่วยงาน ภาครัฐและบุคลากรที่มีหน้าที่เสนอความเห็นทางกฎหมายให้มีศักยภาพ

รูปภาพที่ 2 แสดงการพัฒนายุทธศาสตร์ชาติ 20 ปี

### วิสัยทัศน์ประเทศไทย 2580

"ประเทศไทยมีความมั่นคง มั่งคั่ง ยั่งยืน เป็นประเทศพัฒนาแล้ว ด้วยการพัฒนาตามหลักปรัชญาของเศรษฐกิจพอเพียง"

มั่นคง	มั่งคั่ง	ยั่งยืน
<ul style="list-style-type: none"> <li>• มีความมั่นคงปลอดภัยจากภัยพิบัติธรรมชาติและภัยคุกคามจากประเทศและภูมิภาคอื่น ๆ ในภูมิภาคที่มีเสถียรภาพ สังคม สิ่งแวดล้อม และการเมือง</li> <li>• ประเทศมีระบบนิเวศวัฒนธรรมและวิถีไทย</li> <li>• สังคมมีความสงบสุขและความสามัคคี ประชาชนมีความมั่นคงในชีวิต มีงานและรายได้ที่มั่นคง มีสุขภาพดีและสามารถเข้าถึงบริการสุขภาพที่มีคุณภาพ</li> <li>• มีความมั่นคงทางอาหาร พลังงาน และน้ำ</li> </ul>	<ul style="list-style-type: none"> <li>• ประเทศยังคงมีประชาชนที่มีระดับเศรษฐกิจก้าวหน้าและมีคุณภาพชีวิตที่ดี สุขภาพดี และมีความสามารถในการพัฒนาตัวเองอย่างต่อเนื่อง</li> <li>• เศรษฐกิจมีความสามารถในการแข่งขันสูง ครัวเรือนมีรายได้เพิ่มขึ้นอย่างมั่นคง และมีงานที่ดี มีคุณภาพชีวิตที่ดี</li> <li>• มีความสามารถในเชิงนวัตกรรมและวิทยาศาสตร์ เทคโนโลยี และนวัตกรรม</li> </ul>	<ul style="list-style-type: none"> <li>• การพัฒนาที่ยั่งยืนสามารถบรรลุได้ตามเป้าหมาย และคุณภาพชีวิตของประชาชนจะดีขึ้นเรื่อยๆ โดยไม่ใช้ทรัพยากรธรรมชาติไปอย่างสิ้นเชิง โดยไม่ให้เกิดมลพิษและภาวะโลกร้อนที่มีผลกระทบต่อสุขภาพและสิ่งแวดล้อม</li> <li>• คนมีความรับผิดชอบต่อสังคม มีคุณธรรมและซื่อสัตย์สุจริต</li> <li>• คนมีความรับผิดชอบต่อสังคม มีคุณธรรมและซื่อสัตย์สุจริต</li> </ul>

แผนแม่บทภายใต้ยุทธศาสตร์ชาติ ประกอบด้วย สถานการณ์และแนวโน้มที่เกี่ยวข้องของแผนแม่บท เป้าหมายและตัวชี้วัดในการดำเนินการ มีทั้งสิ้น 23 แผนแม่บท ประกอบด้วย

- 1) ความมั่นคง
- 2) การต่างประเทศ
- 3) การเกษตร
- 4) อุตสาหกรรมและบริการแห่งอนาคต
- 5) การท่องเที่ยว
- 6) พื้นที่และเมืองนำอยู่อย่างริยะ
- 7) โครงสร้างพื้นฐาน ระบบ โลจิสติกส์ และดิจิทัล
- 8) ผู้ประกอบการและวิสาหกิจขนาดกลางและขนาดย่อมยุคใหม่
- 9) เขตเศรษฐกิจพิเศษ
- 10) การปรับเปลี่ยนค่านิยม และวัฒนธรรม
- 11) สักยภาพคนตลอดช่วงชีวิต
- 12) การพัฒนาการเรียนรู้
- 13) การเสริมสร้างห้าคนไทยมีสุขภาวะที่ดี
- 14) สักยภาพการกีฬา
- 15) พลังทางสังคม
- 16) เศรษฐกิจฐานราก
- 17) ความเสมอภาคและหลักประกันทางสังคม
- 18) การเติบโตอย่างยั่งยืน
- 19) การบริหารจัดการน้ำทั้งระบบ
- 20) การบริการประชาชนและประสิทธิภาพภาครัฐ
- 21) การต่อต้านการทุจริตและประพฤติมิชอบ
- 22) กฎหมายและกระบวนการยุติธรรม
- 23) การวิจัยและพัฒนานวัตกรรม

#### 1.2 แผนพัฒนาเศรษฐกิจและสังคมแห่งชาติ ฉบับที่ 13 (พ.ศ. 2566-2570)

เพื่อถ่ายทอดเป้าหมายหลักไปสู่ภาพของการขับเคลื่อนที่ชัดเจนในลักษณะของวาระการพัฒนาที่เอื้อให้เกิดการทำงานร่วมกันของหลายหน่วยงานและหลายภาคส่วนในการผลักดันการพัฒนาเรื่องใดเรื่องหนึ่งให้เกิดผลได้อย่างเป็นรูปธรรม แผนพัฒนาเศรษฐกิจและสังคมแห่งชาติ ฉบับที่ 13 จึงได้กำหนดคหมุคหมายการพัฒนา จำนวน 13 หมุคหมาย ซึ่งเป็นการบ่งบอกถึงสิ่งที่ประเทศไทยปรารถนาจะ “เป็น” หรือมุ่งหวังจะ “มี” เพื่อสะท้อนประเด็นการพัฒนาที่มีลำดับความสำคัญสูงต่อ

การพลิกโฉมประเทศไทยสู่ “สังคมก้าวหน้า เศรษฐกิจสร้างมูลค่าอย่างยั่งยืน” โดยหมวดหมู่ทั้ง 13 ประการ แบ่งออกได้เป็น 4 มิติ ดังนี้

### 3.2.1 มิติภาคการผลิตและบริการเป้าหมาย

- หมวดหมู่ที่ 1 ไทยเป็นประเทศชั้นนำด้านสินค้าเกษตรและเกษตรแปรรูปมูลค่าสูง
- หมวดหมู่ที่ 2 ไทยเป็นจุดหมายของการท่องเที่ยวที่เน้นคุณภาพและความยั่งยืน
- หมวดหมู่ที่ 3 ไทยเป็นฐานการผลิตยานยนต์ไฟฟ้าที่สำคัญของโลก
- หมวดหมู่ที่ 4 ไทยเป็นศูนย์กลางทางการแพทย์
- หมวดหมู่ที่ 5 ไทยเป็นประตูการค้าการลงทุนและยุทธศาสตร์ทางโลจิสติกส์ที่สำคัญของภูมิภาค
- หมวดหมู่ที่ 6 ไทยเป็นศูนย์กลางอุตสาหกรรมอิเล็กทรอนิกส์อัจฉริยะและอุตสาหกรรมดิจิทัลของอาเซียน

### 3.2.2 มิติโอกาสและความเสมอภาคทางเศรษฐกิจและสังคม

- หมวดหมู่ที่ 7 ไทยมีวิสาหกิจขนาดกลางและขนาดย่อมที่เข้มแข็ง มีศักยภาพสูง และสามารถแข่งขันได้
- หมวดหมู่ที่ 8 ไทยมีพื้นที่และเมืองอัจฉริยะที่น่าอยู่ ปลอดภัย เดิมโตได้อย่างยั่งยืน
- หมวดหมู่ที่ 9 ไทยมีความยากจนข้ามรุ่นลดลง และมีความคุ้มครองทางสังคมที่เพียงพอ เหมาะสม

### 3.2.3 มิติความยั่งยืนของทรัพยากรธรรมชาติและสิ่งแวดล้อม

- หมวดหมู่ที่ 10 ไทยมีเศรษฐกิจหมุนเวียนและสังคมคาร์บอนต่ำ
- หมวดหมู่ที่ 11 ไทยสามารถลดความเสี่ยงและผลกระทบจากภัยธรรมชาติและ การเปลี่ยนแปลงสภาพภูมิอากาศ

### 3.2.4 มิติปัจจัยผลักดันการพลิกโฉมประเทศ

- หมวดหมู่ที่ 12 ไทยมีกำลังคนสมรรถนะสูง มุ่งเรียนรู้อย่างต่อเนื่อง คอบใจไทยพัฒนาแห่งอนาคต
- หมวดหมู่ที่ 13 ไทยมีภาครัฐที่ทันสมัย มีประสิทธิภาพ และคอบใจประชาชน





**รูปภาพที่ 3 แสดงหมวดหมู่การพัฒนาแผนพัฒนาเศรษฐกิจและสังคมแห่งชาติ ฉบับที่ 13 พ.ศ. 2566-2570**

### นโยบายรัฐบาล

รัฐบาลภายใต้การนำของ พล.อ. ประยุทธ์ จันทร์โอชา นายกรัฐมนตรี ได้แถลงนโยบายต่อรัฐสภา เมื่อวันที่พฤหัสบดีที่ 25 กรกฎาคม 2562 มีวิสัยทัศน์คือ “มุ่งมั่นให้ประเทศไทยเป็นประเทศที่พัฒนาแล้ว ในศตวรรษที่ 21” โดยหัวใจของทุกนโยบาย คือ การใช้งบประมาณแผ่นดินหรือ “ภาษีประชาชน” อย่างคุ้มค่ายึดกรอบวินัยการเงินการคลัง มีความโปร่งใส และตรวจสอบได้ที่สำคัญเป็นไปตามรัฐธรรมนูญแห่งราชอาณาจักรไทย ยุทธศาสตร์ชาติ แผนแม่บท แผนการปฏิรูปประเทศ แผนพัฒนาเศรษฐกิจและสังคมแห่งชาติ นโยบาย และแผนระดับชาติว่าด้วยความมั่นคงแห่งชาติ โดยอยู่บนรากฐานหลักปรัชญาเศรษฐกิจพอเพียง เพื่อนำไปสู่การพัฒนาประเทศที่ “เติบโตเชิงคุณภาพ” ไม่ใช่ “การเติบโตเชิงปริมาณ”

#### นโยบายหลัก 12 ด้าน

ซึ่งเป็นทิศทางการบริหารราชการแผ่นดินของรัฐบาลในช่วง 4 ปี

- 1) การป้องกันและเชิดชูสถาบันพระมหากษัตริย์
- 2) การสร้างความมั่นคงและความปลอดภัยของประเทศ และความสงบสุขของประเทศ
- 3) การทำนุบำรุงศาสนา ศิลปะ และวัฒนธรรม
- 4) การสร้างบทบาทของไทยในเวทีโลก
- 5) การพัฒนาเศรษฐกิจและความสามารถในการแข่งขันของไทย
- 6) การพัฒนาพื้นที่เศรษฐกิจและการกระจายความเจริญสู่ภูมิภาค
- 7) การพัฒนาสร้างความเข้มแข็งจากรากฐานราก

- 8) การปฏิรูปกระบวนการเรียนรู้และการพัฒนาศักยภาพของคนไทยทุกช่วงวัย
- 9) การพัฒนาระบบสาธารณสุขและหลักประกันทางสังคม
- 10) การฟื้นฟูทรัพยากรธรรมชาติและการรักษาสิ่งแวดล้อมเพื่อสร้างการเติบโตอย่าง

#### ยั่งยืน

- 11) การปฏิรูปการบริหารจัดการภาครัฐ
  - 12) การป้องกันและปราบปรามการทุจริตและประพฤติมิชอบและกระบวนการยุติธรรม
- นโยบายเร่งด่วน 12 ด้าน**

ที่ถือเป็นปัญหาเฉพาะหน้าที่รัฐบาลต้องเร่งดำเนินการแก้ไข เพื่อบรรเทาปัญหาความเดือดร้อนของพี่น้องประชาชน โดยเร็วที่สุด

- 1) การแก้ไขปัญหาในการดำรงชีวิตของประชาชน รัฐบาลมุ่งมั่นที่จะยกระดับคุณภาพชีวิตของประชาชน
- 2) การปรับปรุงระบบสวัสดิการและพัฒนาคุณภาพชีวิตของประชาชน
- 3) มาตรการเศรษฐกิจเพื่อรองรับความผันผวนของเศรษฐกิจโลก
- 4) การให้ความช่วยเหลือเกษตรกรและพัฒนานวัตกรรม
- 5) การยกระดับศักยภาพของแรงงาน
- 6) การวางรากฐานระบบเศรษฐกิจของประเทศสู่อนาคต
- 7) การเตรียมคนไทยสู่ศตวรรษที่ 21
- 8) การแก้ไขปัญหาทุจริตและประพฤติมิชอบในวงราชการ ทั้งฝ่ายการเมืองและฝ่ายราชการประจำ
- 9) การแก้ปัญหายาเสพติด
- 10) การพัฒนาระบบการให้บริการประชาชน หรือรัฐบาลดิจิทัล
- 11) การจัดเตรียมมาตรการรองรับภัยแล้งและอุทกภัย
- 12) การสนับสนุนให้มีการศึกษา การรับฟังความเห็นของประชาชนและการดำเนินการ

เพื่อแก้ไขเพิ่มเติมรัฐธรรมนูญ

**เป้าหมายการพัฒนาอย่างยั่งยืน 17 เป้าหมาย (Sustainable Development Goals)**

คือการเรียกร้องให้มีการดำเนินการเพื่อยุติความยากจน ปกป้องโลกและทำให้ทุกคนมีความสงบสุขและมั่นคง เพื่อให้สอดคล้องกับลำดับความสำคัญในการพัฒนาตนเองของทุกประเทศ ดังนี้

**เป้าหมายที่ 1 : ขจัดความยากจนทุกรูปแบบในทุกพื้นที่**

**เป้าหมายที่ 2 : ยุติความหิวโหย บรรลุความมั่นคงทางอาหารและยกระดับโภชนาการ และส่งเสริมเกษตรกรรมที่ยั่งยืน**

**เป้าหมายที่ 3 : สร้างหลักประกันว่าคนมีชีวิตที่มีสุขภาพดีและส่งเสริมสวัสดิภาพสำหรับทุกคนในทุกวัย**

เป้าหมายที่ 4 : สร้างหลักประกันว่าทุกคนมีการศึกษาที่มีคุณภาพอย่างครอบคลุมและเท่าเทียม และสนับสนุนโอกาสในการเรียนรู้ตลอดชีวิต

เป้าหมายที่ 5 : บรรลุความเสมอภาคระหว่างเพศและให้อำนาจของผู้หญิงและเด็กหญิงทุกคน

เป้าหมายที่ 6 : สร้างหลักประกันเรื่องน้ำและการสุขาภิบาลให้มีการจัดการอย่างยั่งยืนและมีสภาพพร้อมใช้สำหรับทุกคน

เป้าหมายที่ 7 : สร้างหลักประกันว่าทุกคนเข้าถึงพลังงานสมัยใหม่ในราคาที่สามารถซื้อหาได้เชื่อถือได้ และยั่งยืน

เป้าหมายที่ 8 : ส่งเสริมการเติบโตทางเศรษฐกิจที่ต่อเนื่อง ครอบคลุม และยั่งยืน การจ้างงานเต็มที่ และมีผลิตภาพ และการมีงานที่เหมาะสมสำหรับทุกคน

เป้าหมายที่ 9 : สร้างโครงสร้างพื้นฐานที่มีความทนทาน ส่งเสริมการพัฒนาอุตสาหกรรมที่ครอบคลุมและยั่งยืน และส่งเสริมนวัตกรรม

เป้าหมายที่ 10 : ลดความไม่เสมอภาคภายในและระหว่างประเทศ

เป้าหมายที่ 11 : ทำให้เมืองและการตั้งถิ่นฐานของมนุษย์มีความปลอดภัย ทัวถึงพร้อมรับการเปลี่ยนแปลงและยั่งยืน

เป้าหมายที่ 12 : สร้างหลักประกันให้มีแบบแผนการผลิตและการบริโภคที่ยั่งยืน

เป้าหมายที่ 13 : ปฏิบัติการอย่างเร่งด่วนเพื่อต่อสู้กับการเปลี่ยนแปลงสภาพภูมิอากาศและผลกระทบที่เกิดขึ้น

เป้าหมายที่ 14 : อนุรักษ์และใช้ประโยชน์จากมหาสมุทร ทะเล และทรัพยากรทางทะเลอย่างยั่งยืนเพื่อการพัฒนาที่ยั่งยืน

เป้าหมายที่ 15 : ปกป้องฟื้นฟู และสนับสนุนการใช้ระบบนิเวศบนบกอย่างยั่งยืน จัดการป่าไม้อย่างยั่งยืนต่อสู้การกลายสภาพเป็นทะเลทราย หยุดการเสื่อมโทรมของที่ดินและฟื้นสภาพกลับมาใหม่ และหยุดการสูญเสียความหลากหลายทางชีวภาพ

เป้าหมายที่ 16 : ส่งเสริมสังคมที่สงบสุขและครอบคลุมเพื่อการพัฒนาที่ยั่งยืน ให้ทุกคนเข้าถึงความยุติธรรม และสร้างสถาบันที่มีประสิทธิภาพ รับผิดชอบ และครอบคลุมในทุกระดับ

เป้าหมายที่ 17 : เสริมความเข้มแข็งให้แก่งlobal การดำเนินงานและฟื้นฟูสภาพหุ้นส่วนความร่วมมือระดับโลกสำหรับการพัฒนาที่ยั่งยืน

# SUSTAINABLE DEVELOPMENT GOALS

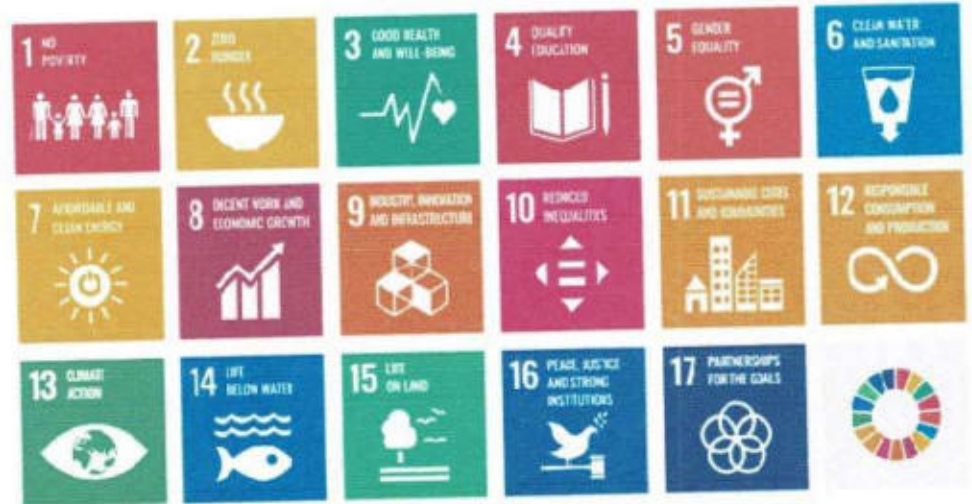

รูปภาพที่ 4 แสดงเป้าหมายการพัฒนาที่ยั่งยืน 17 เป้าหมาย  
(Sustainable Development Goals)

## 1.3 แผนพัฒนาภาค/แผนพัฒนาภูมิภาค/แผนพัฒนาจังหวัด

แผนพัฒนาภาค พ.ศ. 2566-2570 โดยทิศทางการพัฒนาภาคตะวันออกเฉียงเหนือ คือ “ศูนย์กลางเศรษฐกิจของอนุภูมิภาคลุ่มแม่น้ำโขง”

### แนวทางการพัฒนา

- 1) พัฒนาภาคเกษตร ไปสู่เกษตรสมัยใหม่เพื่อค้อยอดไปสู่เศรษฐกิจชีวภาพ
- 2) บริหารจัดการน้ำให้เพียงพอเพื่อรองรับการพัฒนา
- 3) พัฒนาผลิตภัณฑ์พื้นถิ่นไปสู่มาตรฐานสากลเพื่อสร้างเศรษฐกิจในชุมชน
- 4) พัฒนาเมือง เขตเศรษฐกิจพิเศษและเมืองชายแดน รวมทั้งพื้นที่ระเบียงเศรษฐกิจภาคตะวันออกเฉียงเหนือ (NeEC-Bioeconomy) ให้เป็นพื้นที่เศรษฐกิจหลักของภาค
- 5) พัฒนาแหล่งท่องเที่ยวสำคัญและแหล่งท่องเที่ยวชุมชนให้ได้มาตรฐาน
- 6) ยกระดับคุณภาพชีวิตให้ได้มาตรฐานและแก้ปัญหาความยากจนให้กับผู้มีรายได้น้อยเพื่อลดความเหลื่อมล้ำทางสังคม

แผนพัฒนาภูมิภาคภาคตะวันออกเฉียงเหนือตอนล่าง 1 (นครราชสีมา ชัยภูมิ บุรีรัมย์ สุรินทร์)

### เป้าหมายการพัฒนา

“ศูนย์กลางของเกษตรอุตสาหกรรม ผลิตภัณฑ์ใหม่ ท่องเที่ยวอารยธรรมของ การค้าชายแดนและสังคมเป็นสุข”

### พันธกิจ (Mission)

1. ส่งเสริมการผลิตและแปรรูปข้าวหอมมะลิ
2. ส่งเสริมและพัฒนาการผลิตมันสำปะหลังเพื่ออุตสาหกรรมอาหารและพลังงาน

ทดแทน

3. ส่งเสริมการเลี้ยงโคเนื้อ กระบือ และแพะ และแปรรูปเชิงคุณภาพ

4. ส่งเสริมการเรียนรู้สู่การปฏิบัติตามหลักปรัชญาเศรษฐกิจพอเพียง
5. ส่งเสริมศักยภาพการผลิตและการตลาดผลิตภัณฑ์ใหม่
6. ส่งเสริมการท่องเที่ยว ให้ได้รับความนิยม และบริหารจัดการให้มีศักยภาพ
7. ส่งเสริมและพัฒนาการค้าการลงทุน และค้าชายแดน
8. ส่งเสริมและพัฒนาด้านสังคม

#### ประเด็นยุทธศาสตร์ (Strategic Issues)

1. การพัฒนาขีดความสามารถเกษตรอุตสาหกรรมครบวงจร
2. การพัฒนาอุตสาหกรรมการท่องเที่ยว การค้าชายแดน และผลิตภัณฑ์ใหม่
3. ยกระดับการพัฒนาคุณภาพชีวิต

#### แผนพัฒนาจังหวัดนครราชสีมา

“ศูนย์กลางโครงข่ายคมนาคม การท่องเที่ยวเชิงนิเวศและ ศิลปวัฒนธรรมของภูมิภาค นวัตกรรมเกษตรและอุตสาหกรรมและเป็นสังคมคุณภาพสูง”

#### ตำแหน่งทางยุทธศาสตร์

1. เป็นศูนย์กลางการคมนาคมและการขนส่ง
2. เป็นศูนย์กลางทางการเกษตร
3. เป็นศูนย์กลางการท่องเที่ยว
4. เป็นศูนย์กลางอุตสาหกรรม
5. เป็นสังคมที่มีคุณภาพตามมาตรฐานสากล ประชาชนมีชีวิตที่ดีตามแนวทางเศรษฐกิจพอเพียง
6. เป็นแหล่งพลังงานสะอาดและเป็นแหล่งทรัพยากรธรรมชาติและสิ่งแวดล้อมใน

#### ภูมิภาค

7. เป็นสังคมแห่งความมั่นคงปลอดภัยและป้องกันภัยคุกคามทุกรูปแบบ
8. มีส่วนราชการที่มีการบริหารจัดการภาครัฐแบบบูรณาการอย่างยั่งยืน

#### ประเด็นการพัฒนาจังหวัดนครราชสีมา

1. ส่งเสริม พัฒนา และยกระดับด้านการเกษตร และเกษตรแปรรูปมูลค่าสูง
2. ส่งเสริม พัฒนา โครงสร้างพื้นฐาน เพื่อยกระดับเศรษฐกิจ การท่องเที่ยว การค้า

การลงทุน อุตสาหกรรม เศรษฐกิจ BCG และเขตเศรษฐกิจพิเศษ

3. เสริมสร้างและพัฒนาคน ชุมชน เมือง และการยกระดับการบริหารจัดการภาครัฐ

เพื่อสังคมคุณภาพสูง

4. ยกระดับบริหารจัดการทรัพยากรธรรมชาติและสิ่งแวดล้อมให้เกิดสมดุลและ

#### ยั่งยืน

5. ยกระดับด้านความมั่นคงปลอดภัยในชีวิตและทรัพย์สินของประชาชน

1.4 ยุทธศาสตร์การพัฒนาขององค์กรปกครองส่วนท้องถิ่นในเขตจังหวัดนครราชสีมา  
 องค์การบริหารส่วนจังหวัดนครราชสีมา ได้กำหนดยุทธศาสตร์การพัฒนาของ  
 องค์กรปกครองส่วนท้องถิ่นในเขตจังหวัดนครราชสีมา (พ.ศ.2566-2570) ประกอบด้วย 5  
 ยุทธศาสตร์ มีรายละเอียดดังนี้

### 1. ยุทธศาสตร์โครงการตามแนวทางพระราชดำริ

#### แนวทางการพัฒนา

1. ส่งเสริม สนับสนุนการบริหารจัดการน้ำเพื่อแก้ไขและป้องกันปัญหาอุทกภัย  
 อย่างเป็นระบบตามแนวทางพระราชดำริ เช่น การบริหารจัดการ “น้ำ” เตรียมรับมือ “สู้ภัยแล้ง”

2. ส่งเสริมการพัฒนาชุมชนและสังคมตามแนวปรัชญาเศรษฐกิจพอเพียง

### 2. ยุทธศาสตร์การพัฒนาคุณภาพชีวิต

#### แนวทางการพัฒนา

1. ยกระดับคุณภาพการศึกษา ผลิตรคนที่มีคุณภาพ และมีสติปัญญารอบรู้ เท่าทัน

การ

เปลี่ยนแปลง

2. ลดความเหลื่อมล้ำ สร้างคนให้มีคุณภาพ เช่น การพัฒนาคุณภาพชีวิตให้กับ

ผู้สูงอายุ

เด็ก สตรี และผู้ด้อยโอกาสให้ดีขึ้น

3. พัฒนาคคนให้มีสุขภาพที่ดี ทั้งร่างกาย จิตใจ เช่น สาธารณสุขสร้างสุขภาพ  
 ประชาชน “3อ. 2ส.” (อาหาร ออกกำลังกาย อารมณ์ ไม่สูบบุหรี่ และไม่ดื่มสุรา)

สนับสนุนอุปกรณ์ทางการแพทย์

4. ส่งเสริมงานป้องกันแก้ไขปัญหาอาเสพติด

5. ทำนุบำรุงศาสนาวัฒนธรรมอันดีงามของท้องถิ่น

### 3. ยุทธศาสตร์การพัฒนาเศรษฐกิจ

#### แนวทางการพัฒนา

1. ส่งเสริม สนับสนุนการเพิ่มขีดความสามารถการแข่งขันด้านเศรษฐกิจ  
 เกษตรกรรม อุตสาหกรรม ท่องเที่ยวและบริการยกระดับมาตรฐานการผลิต และการพัฒนาศักยภาพ  
 ด้านการเกษตร เพิ่มปริมาณคุณภาพการผลิต ส่งเสริมเกษตรปลอดภัย เกษตรอินทรีย์ ลดต้นทุนการ  
 ผลิต เพิ่มช่องทางการตลาด ส่งเสริมเทคโนโลยีการเกษตรและเครือข่ายเกษตรกร เร่งรัดสร้างอาชีพ  
 เพื่อสร้างเศรษฐกิจชุมชน

2. ส่งเสริมการเลี้ยงสัตว์เศรษฐกิจ และพืชเศรษฐกิจสร้างรายได้

3. บริหารจัดการน้ำ พัฒนาแหล่งน้ำ ธนาكارน้ำใต้ดิน สร้างโครงข่ายน้ำ เพื่อ  
 การเกษตร น้ำสะอาดเพื่อการอุปโภคบริโภค

#### 4. ยุทธศาสตร์การพัฒนาเมือง

##### แนวทางการพัฒนา

1. พัฒนาโครงสร้างพื้นฐาน วางผังเมืองและสิ่งอำนวยความสะดวกให้ครอบคลุม  
ทั่วถึง
2. บำรุงรักษาฟื้นฟูทรัพยากรธรรมชาติและสิ่งแวดล้อมให้ได้รับการจัดสรรที่ดีมี  
คุณภาพ
3. ป้องกันและบรรเทาสาธารณภัย รักษาความสงบเรียบร้อยและส่งเสริมศีลธรรม  
อันดีของประชาชน
4. ประสานความร่วมมือกับองค์กรปกครองส่วนท้องถิ่นอื่น ๆ ในการพัฒนา  
แก้ไขปัญหาความเดือดร้อนของประชาชน
5. สนับสนุน ส่งเสริมการศึกษา บำรุงสถานที่สำหรับกีฬาการท่องเที่ยวและ  
สุขภาพ จัดให้มีสวนสาธารณะ และสถานที่พักผ่อนหย่อนใจ

#### 5. ยุทธศาสตร์พัฒนาระบบการบริหารจัดการภาครัฐ

##### แนวทางการพัฒนา

1. ชีคหลักธรรมาภิบาล มุ่งเน้นการมีส่วนร่วมของประชาชน
2. พัฒนาความร่วมมือระหว่างส่วนราชการและองค์กรปกครองส่วนท้องถิ่น
3. สนับสนุน ส่งเสริมการบูรณาการจัดทำแผนพัฒนาท้องถิ่นเพื่ออนาคต
4. ส่งเสริมการปกครองตามระบอบประชาธิปไตย ทำงานอย่างซื่อสัตย์สุจริต  
ยกระดับความโปร่งใสในการบริหารงาน
5. นำเทคโนโลยีและนวัตกรรมมาใช้ในการพัฒนาท้องถิ่น
6. ปรับปรุงโครงสร้างให้กระชับไม่ซับซ้อน

## 2) ยุทธศาสตร์ขององค์การบริหารส่วนตำบลโนนทองหลวง

### 2.1 วิสัยทัศน์การพัฒนาท้องถิ่น

“ ชีคหลักธรรมาภิบาล ประสานด้านเศรษฐกิจพอเพียง เน้นการสัญจรสะดวก ผนวก  
ด้วยชุมชนมีส่วนร่วม ครบถ้วนสุขภาพดีมีความสุข ”

#### พันธกิจการพัฒนาท้องถิ่น

1. พัฒนาโครงสร้างพื้นฐานให้ได้มาตรฐาน การสัญจรไป - มาสะดวก มีแหล่งน้ำ  
สำหรับอุปโภค บริโภค ที่เพียงพอ เน้นการมีส่วนร่วมของประชาชนในการจัดทำแผนพัฒนาท้องถิ่น  
เพื่อให้ตรงตามความต้องการของประชาชน โดยแท้จริง
2. พัฒนาคุณภาพชีวิตและสังคมให้ประชาชนอยู่ดีมีสุข ดูแลผู้สูงอายุ ผู้พิการและ  
ผู้ด้อยโอกาส ให้ได้รับสิทธิประโยชน์อย่างเท่าเทียมกัน ความปลอดภัยในชีวิตและทรัพย์สิน ร่วมมือ  
กับทุกภาคส่วนในการป้องกันและปราบปรามปัญหาอาชญากรรม

3. พัฒนาด้านการศึกษาให้ได้ตามเกณฑ์มาตรฐาน ส่งเสริมสนับสนุนให้เด็กศึกษาต่อในระดับที่สูงขึ้น และพัฒนาบุคลากรทางการศึกษาในท้องถิ่นให้มีศักยภาพ

4. พัฒนาด้านเศรษฐกิจให้มีการขยายตัวทางเศรษฐกิจฐานราก ส่งเสริมผลิตผลทางการเกษตรให้มีคุณภาพเป็นที่ยอมรับของผู้บริโภค

5. พัฒนางานเกษตรกรรม ประชากร โดยส่วนใหญ่ประกอบอาชีพเกษตรกรรม และพื้นที่ดั้งบางส่วนของตำบล โนนทองกลางเป็นพื้นที่ดินเค็ม ส่งเสริมและให้ความรู้ในการรักษาบำรุงดินในการปลูกพืชที่เหมาะสม ทำการเกษตรโดยน้อมนำหลักปรัชญาของเศรษฐกิจพอเพียงมาใช้ในชีวิตประจำวัน ลดรายจ่าย เพิ่มรายได้ในครัวเรือน

6. พัฒนาด้านศาสนา วัฒนธรรม โดยสืบสาน อนุรักษ์ประเพณีวัฒนธรรมท้องถิ่น

7. พัฒนาด้านสาธารณสุขฯ ให้ความร่วมมือและสนับสนุน โรงพยาบาลส่งเสริมสุขภาพประจำตำบลในการดูแลรักษาสุขภาพของประชาชนในท้องถิ่น เพื่อการมีสุขภาพอนามัยที่ดีกันถ้วนหน้า

8. ด้านการบริหารจัดการ โดยยึดหลักธรรมาภิบาลเพื่อให้การบริหารจัดการเกิดประโยชน์สูงสุด สร้างขวัญและกำลังใจให้บุคลากรในองค์กรเพื่อเพิ่มประสิทธิภาพในการปฏิบัติงาน จดมุ่งหมายเพื่อการพัฒนา

1. การให้บริการด้าน โครงสร้างพื้นฐานที่ได้มาตรฐาน การคมนาคมสะดวก มีน้ำสำหรับอุปโภค บริโภคที่เพียงพอกับความต้องการของประชาชน และการเข้าถึงการแก้ไขปัญหา ความต้องการของประชาชน โดยแท้จริง ส่งเสริมให้ประชาชนมีส่วนร่วมในการจัดทำแผนพัฒนาท้องถิ่นร่วมกัน

2. ประชาชนอยู่ดีมีสุข ผู้สูงอายุ ผู้พิการและผู้ด้อยโอกาส ได้รับการดูแลอย่างเท่าเทียมกัน มีความปลอดภัยในชีวิตและทรัพย์สิน ป้องกันและปราบปรามปัญหาเสพผิดในชุมชนให้หมดไป

3. เด็กนักเรียน ได้รับการส่งเสริมและสนับสนุนด้านการศึกษาให้ได้ตามเกณฑ์มาตรฐาน และในระดับที่สูงขึ้น บุคลากรทางการศึกษาในท้องถิ่นมีศักยภาพ

4. ส่งเสริมผลิตผลทางการเกษตรให้มีคุณภาพเป็นที่ยอมรับของผู้บริโภค

5. ประชาชนมีความรู้การทำเกษตรกรรมได้อย่างเหมาะสม โดยน้อมนำหลักปรัชญาของเศรษฐกิจพอเพียงมาใช้ในชีวิตประจำวัน ลดรายจ่าย เพิ่มรายได้ในครัวเรือน

6. บำรุงศาสนา อนุรักษ์ และสืบสานประเพณีวัฒนธรรมท้องถิ่น

7. ประชาชนในท้องถิ่น มีสุขภาพอนามัยที่ดีกันถ้วนหน้า ได้รับการดูแลสุขภาพอย่างทั่วถึง



8. การบริหารจัดการภาครัฐ ยึดหลักธรรมาภิบาลเพื่อให้การบริหารจัดการเกิดประโยชน์สูงสุดกับประชาชน

### นโยบายการพัฒนาของผู้บริหารท้องถิ่น

นโยบายที่นายกองค์การบริหารส่วนตำบล โนนทองกลาง แดงต่อสภาองค์การบริหารส่วนตำบล โนนทองกลาง ดังนี้

#### 1. นโยบายในการบริหารจัดการ

1.1 จัดลำดับความสำคัญในการพัฒนาโครงสร้างพื้นฐาน โดยให้ประชาชนมีส่วนร่วมในการจัดทำแผนพัฒนาตำบลเพื่อเป็นแนวทางในการพัฒนาตำบลให้ถูกต้องตามความต้องการของประชาชน

1.2 ขุดลอกแหล่งกักเก็บน้ำเพื่อกักเก็บน้ำที่สาธารณะ ให้มีน้ำเพื่อใช้อุปโภคบริโภคตลอดปี

1.3 ปรับปรุงถนนหนทางของหมู่บ้าน และพื้นที่การเกษตรตลอดทั้งรอยต่อระหว่างตำบลกับตำบล ให้สามารถสัญจรไปมาได้สะดวกยิ่งขึ้น

1.4 ปรับปรุงแก้ไขระบบประปาหมู่บ้านและน้ำที่ไม่สะอาดและไม่เพียงพอต่อการอุปโภค บริโภคของประชาชน

1.5 ส่งเสริมให้มีไฟฟ้าสาธารณะและไฟฟ้าสำหรับเพื่อการเกษตร

1.6 ส่งเสริมสนับสนุนผลิตผลการเกษตรให้มีคุณภาพเป็นที่ยอมรับของผู้บริโภค

1.7 ส่งเสริมให้นำหลักปรัชญาของเศรษฐกิจพอเพียงมาใช้ในชีวิตประจำวัน

#### 2. นโยบายด้านส่งเสริมสุขภาพและการกีฬา

2.1 ส่งเสริมสนับสนุนอาสาสมัครสาธารณสุขประจำหมู่บ้าน (อสม.) ให้มีส่วนร่วมกับโรงพยาบาลส่งเสริมสุขภาพประจำตำบลในการดูแลรักษาสุขภาพของชุมชน

2.2 สนับสนุนและให้ความร่วมมือโรงพยาบาลส่งเสริมสุขภาพตำบลในการดูแลรักษาสุขภาพของชุมชน

2.3 พัฒนาการกีฬาและกิจกรรมนันทนาการระดับหมู่บ้านและตำบล

#### 3. นโยบายด้านสังคม การศึกษา ศาสนา และประเพณี วัฒนธรรมท้องถิ่น

3.1 ดูแลผู้สูงอายุ ผู้พิการและผู้ด้อยโอกาสให้ได้รับสิทธิประโยชน์อย่างเท่าเทียมกัน

3.2 ส่งเสริมสนับสนุนการศึกษาให้เด็กก่อนวัยเรียนมีความพร้อมที่จะเรียนในชั้นสูงต่อไปและเด็กในวัยการศึกษาภาคบังคับให้สามารถศึกษาต่อในระดับสูงได้เต็มที่ให้ขวัญกำลังใจแก่บุคลากรทางการศึกษาในท้องถิ่น

- 3.3 อนุรักษ์วันสำคัญทางศาสนาและประเพณีวัฒนธรรม
4. นโยบายด้านความสงบเรียบร้อยในชุมชน
- 4.1 ให้ความร่วมมือกับหน่วยงานปกครองในท้องถิ่นในการดูแลความสงบเรียบร้อย
- 4.2 ให้ความร่วมมือในการป้องกันป้องปราบปัญหาเสียดังกับทุกภาคส่วน
5. นโยบายด้านการบริหารจัดการ
- 5.1 ดำเนินการบริหารจัดการองค์การบริหารส่วนตำบล โดยยึดหลักธรรมาภิบาลเพื่อให้การบริหารจัดการเกิดประโยชน์สูงสุด
- 5.2 สร้างขวัญและกำลังใจให้บุคลากรในองค์กรเพื่อเพิ่มประสิทธิภาพในการปฏิบัติงาน

## 2.2 ยุทธศาสตร์การพัฒนางค์การบริหารส่วนตำบลโนนทองหลวง

เพื่อนำไปสู่การบรรลุวิสัยทัศน์และเป้าหมายการพัฒนาขององค์การบริหารส่วนตำบลโนนทองหลวง จึงกำหนดยุทธศาสตร์การพัฒนาให้ครอบคลุมการพัฒนาในทุกด้าน ประกอบด้วย 5 ยุทธศาสตร์ ตามกรอบยุทธศาสตร์การพัฒนาขององค์กรปกครองส่วนท้องถิ่นในเขตจังหวัดนครราชสีมา ดังนี้

1. ยุทธศาสตร์โครงการตามแนวทางพระราชดำริ
2. ยุทธศาสตร์การพัฒนาคุณภาพชีวิต
3. ยุทธศาสตร์การพัฒนาเศรษฐกิจ
4. ยุทธศาสตร์การพัฒนาเมือง
5. ยุทธศาสตร์พัฒนาระบบการบริหารจัดการภาครัฐ

## 2.3 เป้าประสงค์

1. ส่งเสริม กิจกรรม/โครงการ ตามแนวทางพระราชดำริ เพื่ออนุรักษ์ทรัพยากรธรรมชาติตามแนวทางเศรษฐกิจพอเพียง เช่น การส่งเสริมพัฒนาหมู่บ้านเศรษฐกิจพอเพียง วิสาหกิจชุมชน พัฒนากลุ่มองค์กรต่าง ๆ ให้เกิดความเข้มแข็ง สามารถพัฒนาและพึ่งพาตนเองได้
2. ส่งเสริมด้านการเกษตร ตามหลักปรัชญาเศรษฐกิจพอเพียง
3. ส่งเสริมพัฒนาการเรียนการสอนให้เกิดประสิทธิภาพเป็นไปตามมาตรฐานการศึกษาของกระทรวงศึกษาธิการ ส่งเสริมพัฒนาการเด็กทั้งด้านร่างกาย และจิตใจให้เติบโตเหมาะสมตามวัย รวมถึงการพัฒนานุเคราะห์ทางการศึกษาให้มีคุณภาพเพิ่มมากขึ้น
4. พัฒนาส่งเสริมคุณภาพชีวิตของคนในชุมชนให้มีคุณภาพชีวิตที่ดี เช่น การส่งเสริมอาชีพให้กับคนในชุมชน เพิ่มรายได้และลดรายจ่ายในครัวเรือน การแปรรูปผลิตผลทางการเกษตรเพื่อเพิ่มมูลค่าสินค้าทางการเกษตรให้สูงขึ้น

ทั่วถึง

5. ประชาชนในท้องถิ่นมีสุขภาพอนามัยที่ดีกันถ้วนหน้า ได้รับการดูแลสุขภาพอย่าง
6. บำรุง ศาสนา อนุรักษ์ และสืบสานประเพณีวัฒนธรรมท้องถิ่น
7. พัฒนาด้านโครงสร้างพื้นฐาน มีแหล่งน้ำเพิ่มขึ้น สร้างแหล่งกักเก็บน้ำไว้ใช้ในฤดูที่ขาดแคลน การก่อสร้างถนนได้มาตรฐานการสัญจรไป-มา สะดวก
8. ประชาชนมีความปลอดภัยในชีวิตและทรัพย์สิน
9. ส่งเสริมกิจกรรม/โครงการ เพื่ออนุรักษ์ทรัพยากรธรรมชาติและสิ่งแวดล้อม
10. การบริหารจัดการภาครัฐ โดยยึดหลักธรรมาภิบาล เกิดความโปร่งใส ตรวจสอบได้ ประชาชนมีส่วนร่วมในการพัฒนาท้องถิ่น

#### 2.4 ตัวชี้วัด

1. ประชาชนมีความเป็นอยู่ที่ดีขึ้น
2. ระดับความสำเร็จของการจัดการศึกษา ประชาชนในพื้นที่เป็นไปตามเกณฑ์มาตรฐาน เด็กมีพัฒนาการตามวัย และบุคลากรทางการศึกษามีประสิทธิภาพ
3. มีการพัฒนาด้านอาชีพในชุมชน ประชาชนไม่มีหนี้สิน มีคุณภาพชีวิตที่ดีขึ้น ตามหลักปรัชญาเศรษฐกิจพอเพียงมาประยุกต์ใช้ในการดำเนินชีวิต
4. ร้อยละของประชากรมีระบบบริการสุขภาพที่ดีได้มาตรฐานและทั่วถึง
5. การก่อสร้าง ปรับปรุง บำรุง ซ่อมแซม ถนนภายในพื้นที่ ระหว่างหมู่บ้าน และระหว่างตำบลสะดวกขึ้น ลดการเกิดอุบัติเหตุบนท้องถนน มีน้ำสำหรับอุปโภค-บริโภคและเพื่อการเกษตรที่เพียงพอและทั่วถึง
6. ศาสนา วัฒนธรรม ประเพณีท้องถิ่น ได้รับการอนุรักษ์และสืบสาน
7. ร้อยละของผู้รับบริการให้มีความพึงพอใจต่อการบริการของภาครัฐ จำนวนประชาชนมีส่วนร่วมในการพัฒนาท้องถิ่น
8. ผู้ประสบภัยได้รับการช่วยเหลืออย่างทันท่วงที อปพร.ปฏิบัติหน้าที่ได้เต็ม

ศักยภาพ

9. ระดับความสำเร็จของประสิทธิภาพการบริหารจัดการสิ่งแวดล้อม การบริหารการจัดการขยะ สิ่งปฏิภูลทรัพยากรธรรมชาติได้รับการอนุรักษ์ มีความอุดมสมบูรณ์มากขึ้น

#### 2.5 คำเป้าหมาย

1. เพื่อส่งเสริมและพัฒนาโครงการตามแนวทางพระราชดำริ ให้เกิดการต่อยอดกิจกรรมสู่การเป็นชุมชนเข้มแข็ง สามารถพึ่งพาตนเองได้
2. เพื่อเสริมสร้างการเรียนรู้ของเด็กมีพัฒนาการสมวัย ทั้งทางด้านร่างกาย อารมณ์ สังคม และสติปัญญาที่ดี ระดับการศึกษาเป็นไปตามเกณฑ์มาตรฐานของกระทรวงศึกษาธิการ

3. เพื่อเสริมสร้างความเข้มแข็งของชุมชนทางเศรษฐกิจระดับบุคคล ครอบครัวและชุมชนท้องถิ่น โดยเฉพาะผลิตผลทางการเกษตรอินทรีย์และการแปรรูปสินค้าทางการเกษตร ให้มีความสามารถและทักษะในการพัฒนาฝีมือในการผลิตเพิ่มมูลค่าของสินค้าสู่การเป็นสินค้า OTOP ระดับตำบล รวมถึงการ ส่งเสริมสถาบันครอบครัวให้มีความอบอุ่นเข้มแข็ง การดูแลคุณภาพชีวิตทุกกลุ่มวัย

4. เพื่อส่งเสริมสุขภาพอนามัยของประชาชนในพื้นที่ให้มีสุขภาพร่างกายแข็งแรง มีการรณรงค์ป้องกันและควบคุม โรคติดต่อและ โรคไม่ติดต่อ ให้บริการการแพทย์ฉุกเฉิน (รถกู้ชีพ EMS)

5. เพื่อก่อสร้างและปรับปรุงโครงสร้างพื้นฐานในเขตพื้นที่ให้ได้รับความสะดวก และได้มาตรฐาน เช่น การปรับปรุงถนนเชื่อมต่อระหว่างหมู่บ้าน, ปรับปรุงถนนในการขนส่งผลิตผลทางการเกษตร รวมถึงการจัดหาแหล่งน้ำเพื่อการเกษตรที่เพียงพอต่อความต้องการ การอุปโภคบริโภคที่เพียงพอ

6. เพื่อส่งเสริมงานประเพณี วัฒนธรรม สืบสานอนุรักษ์ประเพณี วัฒนธรรมภูมิปัญญาท้องถิ่น การส่งเสริมกิจกรรมนันทนาการ การกีฬาของเยาวชนและประชาชนในพื้นที่

7. เพื่อสนับสนุนประชาชนทุกภาคส่วนให้มีส่วนร่วมในการพัฒนาและตรวจสอบการทำงานของภาครัฐ ตามหลักการบริหารจัดการบ้านเมืองที่ดี

8. เพื่อพัฒนาระบบการบริหารจัดการด้านสิ่งแวดล้อม เช่น การบริหารจัดการขยะในครัวเรือนและชุมชน การจัดตั้ง โครงการธนาคารขยะประจำหมู่บ้าน เพื่อขยายผลสู่หมู่บ้านต่าง ๆ ทั่วทั้งตำบล โนนทองหลาง

## 2.6 กลยุทธ์

- 1) ส่งเสริมและพัฒนาโครงการตามแนวทางพระราชดำริ
- 2) ส่งเสริมให้ประชาชนพึ่งพาตนเอง ตามหลักปรัชญาเศรษฐกิจพอเพียง
- 3) ส่งเสริมและพัฒนาด้านการศึกษาการเรียนรู้ของเด็กให้มีพัฒนาการสมวัยเป็นไปตามเกณฑ์มาตรฐานของกระทรวงศึกษาธิการ
- 4) ส่งเสริมและพัฒนาการเกษตร พัฒนาผลิตผลทางการเกษตรให้มีมูลค่าเพิ่มสูงขึ้น
- 5) พัฒนาและส่งเสริมอาชีพให้แก่ประชาชน
- 6) ส่งเสริมกระบวนการเรียนรู้ในชุมชนพัฒนากลุ่มองค์กรและเครือข่าย ให้เกิดความเข้มแข็ง การมีส่วนร่วมจากทุกภาคส่วนตามหลักการบริหารจัดการบ้านเมืองที่ดี
- 7) ส่งเสริมสวัสดิการและการสังคมสงเคราะห์
- 8) ส่งเสริมและพัฒนาด้านสาธารณสุข สนับสนุนกลุ่มองค์กรและเครือข่ายงานสาธารณสุขให้เกิดความเข้มแข็ง

9) ส่งเสริมและพัฒนาเส้นทางคมนาคมขนส่ง / ไฟฟ้า/น้ำประปา/แหล่งน้ำเพื่อ  
อุปโภค บริโภค และบริหารจัดการแหล่งน้ำเพื่อการเกษตรได้อย่างเพียงพอ

10) ส่งเสริมศาสนา ศิลปวัฒนธรรม ประเพณี ภูมิปัญญาท้องถิ่น การกีฬาและ  
นันทนาการ

11) การป้องกันและบรรเทาสาธารณภัย ความมั่นคงปลอดภัยในชีวิตและทรัพย์สิน/  
แก้ไขปัญหาสุขภาพจิตในพื้นที่

12) ส่งเสริมฟื้นฟูอนุรักษ์ทรัพยากรธรรมชาติและสิ่งแวดล้อม

13) ส่งเสริมและพัฒนาบุคลากร การปฏิบัติราชการให้เกิดประสิทธิภาพสูงสุด

## 2.7 จุดยืนทางยุทธศาสตร์

1. การจัด โครงสร้างภายในมีความเหมาะสมสอดคล้องกับภารกิจ

2. ผู้บริหารสามารถกำหนดคน โขบายได้เองภายใต้กรอบระเบียบกฎหมาย

3. มีการพัฒนาศักยภาพบุคลากรอย่างสม่ำเสมอ โดยผู้บริหารให้การสนับสนุน

ส่งเสริมด้านการฝึกอบรมเพื่อพัฒนาบุคลากร

4. องค์การบริหารส่วนตำบล ไนทองกลางให้ความสำคัญในการส่งเสริมการศึกษา

โดยได้มีการวางรากฐานความพร้อมในการจัดการศึกษาตามเกณฑ์มาตรฐานศูนย์พัฒนาเด็กเล็ก

5. หน่วยงาน ส่วนราชการ ผู้นำท้องถิ่นในพื้นที่ให้ความร่วมมือในการพัฒนาท้องถิ่น  
ร่วมกับองค์กรปกครองส่วนท้องถิ่น ได้เป็นอย่างดี

## 2.8 ความเชื่อมโยงของยุทธศาสตร์ในภาพรวม

จากประเด็นความเชื่อมโยงยุทธศาสตร์ที่สำคัญของแผนพัฒนาเศรษฐกิจและสังคมแห่งชาติ  
ฉบับที่ 13 ยุทธศาสตร์ชาติ และยุทธศาสตร์จังหวัด จะเห็นได้ว่ามีความเชื่อมโยงกันอย่างชัดเจนในการนำมาเป็น  
แนวทางกำหนดประเด็นยุทธศาสตร์การพัฒนาขององค์กรปกครองส่วนท้องถิ่น ซึ่งการกำหนดประเด็น  
ยุทธศาสตร์การพัฒนาที่ชัดเจนจะเป็นการเตรียมการพัฒนา เป็นการนำภูมิคุ้มกันที่มีอยู่พร้อมทั้งเร่งสร้าง  
ภูมิคุ้มกันใหม่ให้เข้มแข็งขึ้น เพื่อเตรียมความพร้อมคน สังคมและระบบเศรษฐกิจของชุมชนให้สามารถ  
ปรับตัวรองรับผลกระทบจากการสภาวะการณ์เปลี่ยนแปลงได้อย่างเหมาะสม โดยให้ความสำคัญกับการพัฒนาคน  
สังคมเศรษฐกิจภายในชุมชนให้มีคุณภาพ ใช้ทรัพยากรที่มีอยู่ภายในชุมชนอย่างคุ้มค่าและเกิดประ โยชน์สูงสุด  
รวมทั้งสร้าง โอกาสทางเศรษฐกิจด้วยฐานความรู้ เทคโนโลยี นวัตกรรมและความคิดสร้างสรรค์ บนพื้นฐานการ  
ผลิตและการบริ โภคที่เป็นมิตรต่อสิ่งแวดล้อมซึ่งจะนำไปสู่การพัฒนาเพื่อประโยชน์สุขที่ยั่งยืนของชุมชนตาม  
หลักปรัชญาของเศรษฐกิจ

### 3.3 ความเชื่อมโยงของยุทธศาสตร์

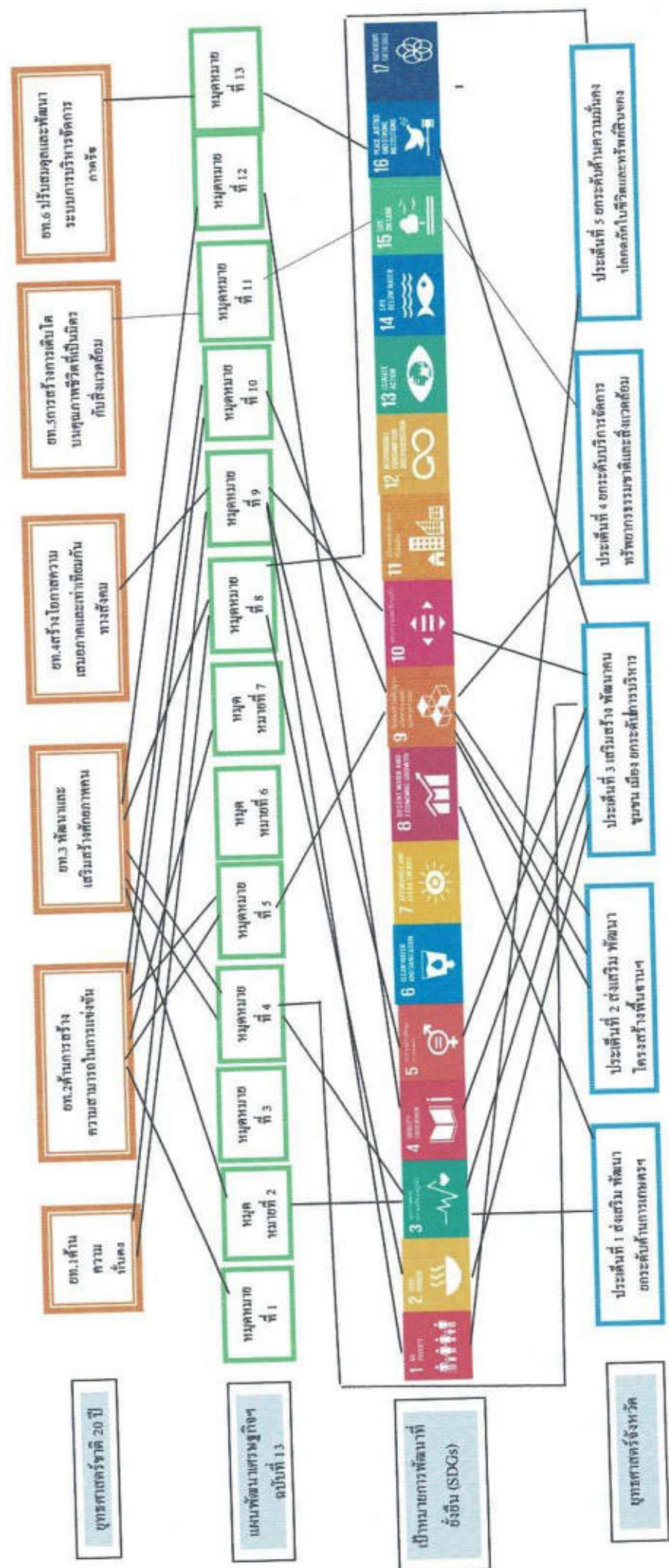



### 3) การวิเคราะห์เพื่อพัฒนาท้องถิ่น

#### 3.1 การวิเคราะห์กรอบการจัดทำยุทธศาสตร์ขององค์การบริหารส่วนตำบลโนนทองหลวง

นับแต่ได้มีการประกาศใช้รัฐธรรมนูญแห่งราชอาณาจักรไทย พุทธศักราช 2540 เป็นต้นมาเจตนารมณ์ของรัฐธรรมนูญได้กำหนดบทบาทอำนาจหน้าที่และความรับผิดชอบขององค์กรปกครองส่วนท้องถิ่นได้เปลี่ยนแปลงไปจากเดิม โดยกำหนดให้องค์กรปกครองส่วนท้องถิ่นมีความอิสระในการกำหนดนโยบายการปกครอง การบริหาร การบริหารงานบุคคล การเงินและการคลัง และมีอำนาจหน้าที่ของตนเองโดยเฉพาะในเขตของตนเอง มีกฎหมายกำหนดแผนและขั้นตอนการกระจายอำนาจให้แก่องค์กรปกครองส่วนท้องถิ่น มีการกระจายอำนาจให้องค์กรปกครองส่วนท้องถิ่นในการบริหารสาธารณสุขที่จำเป็นแก่ท้องถิ่น มีการกระจายอำนาจให้องค์กรปกครองส่วนท้องถิ่นในการบริหารสาธารณสุขที่จำเป็นแก่ท้องถิ่น ตลอดจนกำหนดสัดส่วนรายได้ขององค์กรปกครองส่วนท้องถิ่นมากขึ้น

ในการพัฒนาองค์กรปกครองส่วนท้องถิ่น ซึ่งมีบทบาทอำนาจหน้าที่อย่างกว้างขวางขึ้นไม่เพียงแต่จะมีหน้าที่ในการให้บริการสาธารณสุขพื้นฐานแก่ประชาชนในท้องถิ่นเท่านั้น แต่ยังมียุทธศาสตร์ที่ออกไปรวมถึงการพัฒนาคุณภาพชีวิตและการพัฒนาเศรษฐกิจและสังคมของท้องถิ่นด้วย และเปิดโอกาสให้ประชาชนในท้องถิ่นมีส่วนร่วมในการบริหารและการตรวจสอบการบริหารจัดการของท้องถิ่น ดังนั้น องค์การบริหารส่วนตำบล จะต้องตระหนักและคำนึงถึงสิ่งต่อไปนี้

##### (1) การกึ่งตามกฎหมาย

องค์การบริหารส่วนตำบล ต้องศึกษาและทำความเข้าใจให้ชัดเจนว่ามีอำนาจและหน้าที่ตามกฎหมายจัดตั้งและกฎหมายอื่น ๆ ที่เกี่ยวข้อง ดังนี้

1.1 พระราชบัญญัติสภาตำบลและองค์การบริหารส่วนตำบล พ.ศ. 2537 แก้ไขเพิ่มเติมถึง (ฉบับที่ 7) พ.ศ. 2562 มาตรา 66 มาตรา 67 ภายใต้อำนาจแห่งกฎหมาย องค์การบริหารส่วนตำบล มีหน้าที่ต้องทำในเขตองค์การบริหารส่วนตำบล ดังต่อไปนี้

- (1) จัดให้มีและบำรุงรักษาทางน้ำและทางบก
- (2) รักษาความเป็นระเบียบเรียบร้อย การดูแลการจราจร และส่งเสริมสนับสนุน

หน่วยงานอื่นการปฏิบัติหน้าที่ดังกล่าว

- (2) รักษาความสะอาดของถนน ทางน้ำ ทางเดิน และที่สาธารณะ รวมทั้งกำจัดมูลฝอย

และสิ่งปฏิกูล

- (3) ป้องกันโรคและระงับโรคติดต่อ
- (4) ป้องกันและบรรเทาสาธารณภัย



(5) จัดการส่งเสริมและสนับสนุนการจัดการศึกษา ศาสนา วัฒนธรรมและการฝึกอบรมให้แก่ประชาชนรวมทั้งการจัดการหรือสนับสนุนการดูแลและพัฒนาเด็กเล็กตามแนวทางที่เสนอแนะจากกองทุนเพื่อความเสมอภาคทางการศึกษา

(6) ส่งเสริมการพัฒนาสตรี เด็ก เยาวชน ผู้สูงอายุและผู้พิการ

(7) ค้ำครอง ดูแล และบำรุงรักษาทรัพยากรธรรมชาติและสิ่งแวดล้อม

(8) บำรุงรักษาศิลปะ จารีตประเพณี ภูมิปัญญาท้องถิ่น และวัฒนธรรมอันดีของ

ท้องถิ่น

(9) ปฏิบัติหน้าที่อื่นตามที่ทางราชการมอบหมาย โดยจัดสรรงบประมาณหรือบุคลากร

ให้ตามความจำเป็นและสมควร

มาตรา 68 ภายใต้บังคับแห่งกฎหมาย องค์การบริหารส่วนตำบลอาจจัดทำกิจกรรมในเขตองค์การบริหารส่วนตำบล ดังต่อไปนี้

(1) ให้มีน้ำเพื่อการอุปโภค บริโภค และการเกษตร

(2) ให้มีและบำรุงการไฟฟ้าหรือแสงสว่าง โดยวิธีอื่น

(3) ให้มีและบำรุงรักษาทางระบายน้ำ

(4) ให้มีและบำรุงสถานที่ประชุม การกีฬา การพักผ่อนหย่อนใจและสวนสาธารณะ

(5) ให้มีและส่งเสริมกลุ่มเกษตรกรและกิจการสหกรณ์

(6) ส่งเสริมให้มีอุตสาหกรรมในครอบครัว

(7) บำรุงและส่งเสริมการประกอบอาชีพของราษฎร

(8) การคุ้มครองดูแลและรักษาทรัพย์สินอันเป็นสาธารณสมบัติของแผ่นดิน

(9) หาผลประโยชน์จากทรัพย์สินขององค์การบริหารส่วนตำบล

(10) ให้มีตลาด ท่าเทียบเรือ และท่าข้าม

(11) กิจการเกี่ยวกับการพาณิชย์

(12) การท่องเที่ยว

(13) การผังเมือง

1.2 พระราชบัญญัติกำหนดแผนและขั้นตอนการกระจายอำนาจให้แก่องค์กรปกครองส่วน

ท้องถิ่น พ.ศ. 2542

1.3 ระเบียบกระทรวงมหาดไทยว่าด้วยการจัดทำแผนพัฒนาท้องถิ่นขององค์กรปกครองส่วนท้องถิ่น พ.ศ.2548 แก้ไขเพิ่มเติมถึง (ฉบับที่ 3) พ.ศ. 2561

1.4 ระเบียบกระทรวงมหาดไทยว่าด้วยการจัดทำแผนและประสานแผนพัฒนาพื้นที่ในระดับอำเภอและตำบล พ.ศ. 2562

1.5 ระเบียบกระทรวงมหาดไทยว่าด้วยเงินอุดหนุนขององค์กรปกครองส่วนท้องถิ่น พ.ศ. 2559 แก้ไขเพิ่มเติม (ฉบับที่ 2) พ.ศ. 2563

ผลการวิเคราะห์ศักยภาพเพื่อประเมินสถานภาพการพัฒนาในปัจจุบันและโอกาสการพัฒนาในอนาคตของ  
องค์การบริหารส่วนตำบลโนนทองหลาง ด้วยเทคนิค SWOT Analysis

การวิเคราะห์จุดแข็งและจุดอ่อน ผลการวิเคราะห์ปัจจัยภายในที่มีผลต่อการพัฒนาพื้นที่ตำบล  
โนนทองหลาง สามารถสรุปได้ดังนี้

จุดแข็ง (S : Strength-s)	จุดอ่อน (W : Weakness)
<ol style="list-style-type: none"> <li>1. การจัดโครงสร้างภายในมีความเหมาะสม สอดคล้องกับการกิจ</li> <li>2. ผู้บริหารสามารถกำหนดนโยบายได้เองภายใต้กรอบระเบียบกฎหมาย</li> <li>3. มีการพัฒนาศักยภาพบุคลากรอย่างสม่ำเสมอ โดยผู้บริหารให้การสนับสนุนส่งเสริมด้านการฝึกอบรม เพื่อพัฒนาบุคลากร</li> <li>4. ส่งเสริมและพัฒนาด้านการศึกษา โดยได้มีการวางรากฐานความพร้อมในการจัดการศึกษาตามเกณฑ์มาตรฐานศูนย์พัฒนาเด็กเล็ก</li> <li>5. หน่วยงาน ส่วนราชการ ผู้นำท้องถิ่นในพื้นที่ให้ความร่วมมือในการพัฒนาท้องถิ่นร่วมกับองค์กรปกครองส่วนท้องถิ่น ได้เป็นอย่างดี</li> <li>6. ให้ความร่วมมือและส่งเสริมการบูรณาการร่วมกับหน่วยงานในพื้นที่ เพื่อให้เกิดการบูรณาการร่วมกันของทุกภาคส่วน</li> </ol>	<ol style="list-style-type: none"> <li>1. ขาดบุคลากรที่มีความสามารถ ความชำนาญในการปฏิบัติงานด้านก่อสร้าง ปรับปรุง บำรุงรักษาโครงสร้างพื้นฐาน</li> <li>2. กฎหมาย ระเบียบ ข้อบังคับที่เกี่ยวข้องกับการปฏิบัติงาน มีการแก้ไขเปลี่ยนแปลงอยู่ตลอดเวลาทำให้เจ้าหน้าที่ผู้ปฏิบัติสับสนขาดความชัดเจน</li> <li>3. การบริหารงานขาดความคล่องตัว เนื่องจากงบประมาณมีจำกัด ทำให้การพัฒนาไม่เป็นไปตามแผนพัฒนาที่วางไว้</li> </ol>

การวิเคราะห์โอกาส และอุปสรรคหรือข้อจำกัด ผลการวิเคราะห์ปัจจัยภายนอกที่มีผลต่อการพัฒนาพื้นที่ตำบลโนนทองกลาง สามารถสรุปได้ดังนี้

โอกาส (O : Opportunity)	อุปสรรค (T : Threat)
<ol style="list-style-type: none"> <li>1. นโยบายของรัฐบาลในการส่งเสริมการกระจายอำนาจการปกครองท้องถิ่น โดยการสร้างคุณภาพระหว่างการค้ากับดูแล และความเป็นอิสระของท้องถิ่นในการบริหารจัดการงบประมาณและบุคลากรของท้องถิ่น</li> <li>2. มีเส้นทางคมนาคมสายหลัก เชื่อมไปสู่ภาคอีสานหลายจังหวัด สามารถรองรับการขยายตัวของการลงทุนทางเศรษฐกิจ</li> <li>3. กรมส่งเสริมการปกครองท้องถิ่นให้ความสำคัญกับการจัดการศึกษาให้มีมาตรฐาน ให้การสนับสนุนด้านสื่อวัสดุการเรียนการสอน อุปกรณ์การเรียน เครื่องแบบนักเรียน ฯลฯ</li> <li>4. นโยบายรัฐบาลให้ทุกคนมีโอกาสได้รับการศึกษาฟรี 15 ปี ตั้งแต่ระดับอนุบาลไปจนถึงมัธยมศึกษาตอนปลาย</li> <li>5. มีระบบเทคโนโลยีสารสนเทศและการสื่อสารที่รวดเร็ว ทันสมัย เช่น อินเทอร์เน็ต สามารถสืบค้นข้อมูลได้รวดเร็วทันต่อเหตุการณ์</li> </ol>	<ol style="list-style-type: none"> <li>1. กฎหมาย ระเบียบ ข้อบังคับขาดความยืดหยุ่น ขาดความสอดคล้องกับการกิจของท้องถิ่น</li> <li>2. การดำเนินงานตามนโยบายต่าง ๆ ของรัฐบาลมีจำนวนเพิ่มมากขึ้น ความรับผิดชอบเพิ่มมากขึ้น ประกอบกับปัญหาในพื้นที่และความต้องการของประชาชนมีมาก แต่ไม่สามารถปฏิบัติได้ครบถ้วน เนื่องจากจำกัดด้วยอำนาจหน้าที่และงบประมาณที่มีไม่เพียงพอ</li> <li>3. ประชาชนขาดความรู้ ความเข้าใจ ในบทบาทหน้าที่ของตนเองกับการกิจงานของท้องถิ่น</li> <li>4. สถานะทางเศรษฐกิจตกต่ำ ค่าครองชีพสูง</li> <li>5. การรวมกลุ่มอาชีพไม่มีความเข้มแข็งเท่าที่ควร ประชาชนเน้นการทำงาน อาชีพเพื่อตัวเองมากกว่าการรวมกลุ่ม</li> <li>6. การเกิดภัยธรรมชาติ เช่น ภัยแล้ง ทำให้ผลิตผลได้รับความเสียหาย ขาดแคลนแหล่งน้ำเพื่อการเกษตรและอุปโภค บริโภค</li> <li>7. พื้นที่ส่วนใหญ่เป็นพื้นที่ดินเค็ม ทำให้การทำเกษตรไม่ได้ผล</li> <li>8. การอนุรักษ์ทรัพยากรธรรมชาติและสิ่งแวดล้อม ประชาชนขาดการจัดการขยะและการจัดการสิ่งแวดล้อมที่ดี</li> <li>9. เกิดการแพร่ระบาดของโรคติดต่อในพื้นที่ เช่น โรคไวรัสโคโรนา 2019, โรคไข้เลือดออก ฯลฯ</li> <li>10. เกิดการแพร่ระบาดของโรคระบาดในสัตว์ เช่น โรคล้มปัสสกิน ฯลฯ</li> <li>11. ปัญหาเด็กและเยาวชน การมั่วสุม และบางส่วนมีพฤติกรรมไม่ศึกษาต่อระดับที่สูงขึ้น ซึ่งเกิดจากสภาพทางสังคม เศรษฐกิจในปัจจุบัน</li> <li>12. ผู้ปกครองขาดความมั่นใจต่อสถานศึกษาในพื้นที่ ซึ่งนำลูกหลานไปศึกษาสถาบันการศึกษาในเมือง</li> </ol>

### 3.2 การประเมินสถานการณ์สภาพแวดล้อมภายนอกที่เกี่ยวข้อง

ในการวิเคราะห์ข้อมูลสภาพแวดล้อมทั้งภายในและภายนอกตำบลโนนทองกลาง เพื่อจัดทำแผนพัฒนาท้องถิ่น (พ.ศ.2566- 2570) นั้น ต้องดำเนินการให้สอดคล้องและเชื่อมโยงกับวิสัยทัศน์ประเทศไทยทศวรรษชาติ 20 ปี (พ.ศ.2560 – 2580) นโยบายรัฐบาล แผนพัฒนาเศรษฐกิจและสังคมแห่งชาติ ฉบับที่ 12 (พ.ศ. 2560 – 2564) ตลอดจนแผนอื่น ๆ ที่เกี่ยวข้องมาเชื่อมโยงกับแผนพัฒนาท้องถิ่น (พ.ศ.2566-2570)

#### ประเด็นปัญหาและความต้องการเชิงพื้นที่

##### 1) ด้านเศรษฐกิจ

1.1 จัดหาแหล่งน้ำแหล่งน้ำเพื่อการอุปโภค บริโภค และเพื่อการเกษตรให้เพียงพอต่อความต้องการของประชาชนทุกฤดูกาลในพื้นที่ 15 หมู่บ้าน

1.2 ก่อสร้าง/ซ่อมแซม/ปรับปรุงเส้นทางคมนาคมขนส่งทั้งในและระหว่างหมู่บ้าน ตำบล อำเภอ ให้สะดวกปลอดภัย และรวดเร็วในการขนส่งผลผลิตทางการเกษตร ให้ครอบคลุมพื้นที่ 15 หมู่บ้าน

1.3 ส่งเสริมและพัฒนาด้านเศรษฐกิจ ลดรายจ่ายเพิ่มรายได้ให้กับประชาชน ให้ครอบคลุมพื้นที่ 15 หมู่บ้าน

##### 2) ด้านสังคม

2.1 แก้ไขปัญหาความยากจนและความเหลื่อมล้ำของรายได้ในพื้นที่ 15 หมู่บ้าน

2.2 การรักษาความปลอดภัยในชีวิตและทรัพย์สินของประชาชน การป้องกันและแก้ไขปัญหายาเสพติดในพื้นที่ 15 หมู่บ้าน เตรียมความพร้อมเพื่อรองรับการเกิดภัยพิบัติต่าง ๆ

2.3 การขยายผลโครงการอันเนื่องมาจากพระราชดำริ เพื่อส่งเสริมสุขภาพอนามัยของประชาชนให้มีคุณภาพชีวิตที่ดี ในพื้นที่ 15 หมู่บ้าน

##### 3) ด้านทรัพยากรธรรมชาติและสิ่งแวดล้อม

3.1 จัดให้มีการอนุรักษ์ ฟื้นฟู ป้องกัน และรักษาทรัพยากรธรรมชาติและสิ่งแวดล้อมอย่างทั่วถึงและต่อเนื่องในพื้นที่ 15 หมู่บ้าน

3.2 การกำจัดขยะในครัวเรือนและขยายผลการดำเนินกิจกรรม "โครงการธนาคารขยะ" อย่างต่อเนื่องให้ครอบคลุมพื้นที่ 15 หมู่บ้าน

##### 4) ด้านความมั่นคง

4.1 เสริมสร้างความมั่นคงเพื่อปกป้องสถาบันหลักของชาติในพื้นที่ 15 หมู่บ้าน

4.2 ป้องกันและแก้ไขปัญหายาเสพติดในพื้นที่

##### 5) ด้านบริหารจัดการภาครัฐ

5.1 เพิ่มประสิทธิภาพการปฏิบัติราชการของข้าราชการ พนักงาน ลูกจ้าง เพื่อให้เกิดความพึงพอใจของประชาชน

**6) ด้านการศึกษา**

6.1 พัฒนาศักยภาพบุคลากรด้านการศึกษาอย่างสม่ำเสมอ

6.2 ส่งเสริมการบริหารจัดการสถานศึกษา การจัดการเรียนการสอนให้ได้มาตรฐานตาม

เกณฑ์มาตรฐานของกระทรวงศึกษาธิการ

**7) ด้านเทคโนโลยี**

7.1 ส่งเสริมและพัฒนาระบบเทคโนโลยีสารสนเทศและการสื่อสาร เพื่อให้สามารถสืบค้นข้อมูลได้รวดเร็วทันต่อเหตุการณ์