



คู่มือกำหนดมาตรฐานการปฏิบัติงานตามภารกิจหลัก องค์การบริหารส่วนตำบลโนนทองหลาง



องค์การบริหารส่วนตำบลโนนทองหลาง
อำเภอบัวใหญ่ จังหวัดนครราชสีมา

www.nonthonglang.go.th

โทร. ๐๘-๘๕๘๖-๐๖๐๙

คำนำ

ตามบทบาทภารกิจของส่วนท้องถิ่นตามกฎหมายรัฐธรรมนูญแห่งราชอาณาจักรไทย พ.ศ.๒๕๕๐ พระราชบัญญัติตำบลและองค์การบริหารส่วนตำบล พ.ศ. ๒๕๓๗ แก้ไขเพิ่มเติมถึงฉบับที่ ๖ พ.ศ. ๒๕๕๒ พระราชบัญญัติกำหนดแผนและขั้นตอนการกระจายอำนาจให้องค์กรปกครองส่วนท้องถิ่น พ.ศ. ๒๕๔๒ และพระราชกฤษฎีกาว่าด้วยหลักเกณฑ์และวิธีการบริหารกิจการบ้านเมืองที่ดี พ.ศ. ๒๕๔๖ ประกอบกับหนังสือกระทรวงมหาดไทย ที่ มท ๐๘๙๒.๔/ว ๔๓๕ ลงวันที่ ๑๑ กุมภาพันธ์ ๒๕๔๘ กำหนดแนวทางให้องค์กรปกครองส่วนท้องถิ่นวัดผลการบริหารและปฏิบัติราชการขององค์กรปกครองส่วนท้องถิ่น เพื่อทราบผลสัมฤทธิ์ตรงตามเป้าหมายภารกิจ โดยจัดทำคู่มือกำหนดมาตรฐานการปฏิบัติงานขององค์การบริหารส่วนตำบลโนนทองกลาง มีเป้าหมายวัตถุประสงค์ในการนำมาตรการปฏิบัติงานตามภารกิจหลักที่ได้มาใช้ในการปรับปรุง แก้ไข ส่งเสริม พัฒนา ขยายหรือยุติการดำเนินการซึ่งบ่งชี้ว่ากระบวนการวิธีการปฏิบัติงานหรือโครงการนั้นผลเป็นอย่างไร นำไปสู่ความสำเร็จ บรรลุตามเป้าหมายวัตถุประสงค์หรือไม่ เพียงใด

คณะทำงานจึงได้จัดทำคู่มือกำหนดมาตรฐานการปฏิบัติงานตามภารกิจหลัก กระบวนงาน ของส่วนราชการ ขององค์การบริหารส่วนตำบลโนนทองกลาง เพื่อให้การปฏิบัติงานของพนักงานส่วนตำบล ลูกจ้างประจำ และพนักงานจ้าง ขององค์การบริหารส่วนตำบลโนนทองกลาง มีหลักการและแนวทางปฏิบัติงาน เพื่อเป็นเครื่องกำกับความประพฤติของตนในการปฏิบัติงานอย่างมีคุณธรรมและจริยธรรม ถูกต้องตามระเบียบอย่างเคร่งครัด

จึงหวังเป็นอย่างยิ่งว่า คู่มือการปฏิบัติงานฉบับนี้ จะอำนวยความสะดวกให้แก่องค์การบริหารส่วนตำบลโนนทองกลางตามสมควร และจะมีคุณค่ายิ่งแก่พนักงาน เจ้าหน้าที่และผู้ที่เกี่ยวข้องเป็นส่วนหนึ่งที่ทำให้ประชาชนผู้มารับบริการมีความเข้าใจที่ถูกต้อง รวมทั้งทราบแนวทางในการปฏิบัติที่ชัดเจน และถูกต้องตรงกัน ซึ่งจะก่อให้เกิดประโยชน์สูงสุดต่อพนักงาน เจ้าหน้าที่และประชาชนที่มารับบริการต่อไป

องค์การบริหารส่วนตำบลโนนทองกลาง

สารบัญ

	หน้า
คู่มือการปฏิบัติงานตามภารกิจหลัก	
องค์การบริหารส่วนตำบลโนนทองกลาง	
บทที่ ๑ บทนำ	
หลักการและเหตุผล	๑
วัตถุประสงค์	๒
ประโยชน์การจัดทำคู่มือการปฏิบัติงาน	๓
ความหมายขององค์การบริหารส่วนตำบล	๖ - ๗
บทที่ ๒ สภาพทั่วไปและข้อมูลพื้นฐานที่สำคัญของตำบล	
สภาพทั่วไปของตำบลโนนทองกลางและข้อมูลพื้นฐานที่สำคัญของตำบล	๘ - ๑๔
บทที่ ๓ การปฏิบัติงานตามภารกิจหลัก	
ความหมายมาตรฐานการปฏิบัติงาน	๑๕
วัตถุประสงค์	๑๖
ประโยชน์ของมาตรฐานการปฏิบัติงาน	๑๖ - ๑๗
โครงสร้างส่วนราชการองค์การบริหารส่วนตำบลโนนทองกลาง	๑๘
- โครงสร้างและหน้าที่ความรับผิดชอบสำนักปลัด	๑๙ - ๒๑
- โครงสร้างและหน้าที่ความรับผิดชอบกองคลัง	๒๒ - ๒๓
- โครงสร้างและหน้าที่ความรับผิดชอบกองช่าง	๒๔ - ๒๕
- โครงสร้างและหน้าที่ความรับผิดชอบกองการศึกษา	๒๖ - ๒๗
- โครงสร้างและหน้าที่ความรับผิดชอบกองสาธารณสุข	๒๘ - ๒๙
ส่วนที่ ๑	
การปฏิบัติงานตามภารกิจหลัก/กระบวนงานของแต่ละส่วนราชการ	
- สำนักปลัด	๓๐ - ๔๕
- กองคลัง	๔๖ - ๔๙
- กองช่าง	๕๐ - ๗๐
- กองการศึกษา ศาสนาและวัฒนธรรม	๗๑ - ๗๒
- กองสาธารณสุขและสิ่งแวดล้อม	๗๓ - ๙๑
ส่วนที่ ๒	
กระบวนงาน การรับเรื่องราวร้องเรียน ร้องทุกข์	๙๒ - ๙๖
องค์การบริหารส่วนตำบลโนนทองกลาง	
บทที่ ๔ ระบบการป้องกัน/การตรวจสอบเพื่อป้องกันการละเว้นการปฏิบัติหน้าที่ในภารกิจหลัก	
ระบบการป้องกัน/การตรวจสอบเพื่อป้องกันการละเว้นการปฏิบัติหน้าที่ตามภารกิจหลัก	๙๗-๙๙

สารบัญ

	หน้า
บทที่ ๔ ระบบการป้องกัน/การตรวจสอบเพื่อป้องกันการละเว้นการปฏิบัติหน้าที่ในภารกิจหลัก	
- ระเบียบ/ข้อบังคับ ที่บังคับใช้ต่อผู้ที่ละเว้นการปฏิบัติหน้าที่	๙๙ - ๑๐๐
- ประมวลจริยธรรมของข้าราชการ ขององค์การบริหารส่วนตำบลโนนทองกลาง พ.ศ. ๒๕๕๒	๑๐๐
- ข้อบังคับองค์การบริหารส่วนตำบลโนนทองกลาง ว่าด้วยจรรยาบรรณของข้าราชการ พนักงานส่วนตำบล	๑๐๐ - ๑๐๑
- มาตรฐานทางคุณธรรมจริยธรรม ข้าราชการ พนักงานส่วนตำบลและพนักงานจ้าง ขององค์การบริหารส่วนตำบลโนนทองกลาง	๑๐๑ - ๑๐๒
- พระราชบัญญัติข้อมูลข่าวสาร พ.ศ. ๒๕๔๐	๑๐๒ - ๑๐๖
- มาตรฐานควบคุมการปฏิบัติงาน	๑๐๖ - ๑๐๗

บทที่ ๑

บทนำ

หลักการและเหตุผล

จากบทบัญญัติแห่งพระราชบัญญัติสภาตำบลและองค์การบริหารส่วนตำบล พ.ศ. ๒๕๓๗แก้ไขเพิ่มเติมถึงฉบับที่ ๖ พ.ศ. ๒๕๕๒ หมวด ๒ องค์การบริหารส่วนตำบล ส่วนที่ ๓ เรื่อง อำนาจหน้าที่ขององค์การบริหารส่วนตำบล มาตรา ๖๖ องค์การบริหารส่วนตำบลมีอำนาจหน้าที่ในการพัฒนาตำบล ทั้งในด้านเศรษฐกิจ สังคม และวัฒนธรรม และมาตรา ๖๗ ภายใต้บังคับแห่งกฎหมาย องค์การบริหารส่วนตำบล มีหน้าที่ต้องทำในเขตองค์การบริหารส่วนตำบล

๑. จัดให้มี และบำรุงรักษาทางน้ำและทางบก
๒. รักษาความสะอาดของถนน ทางน้ำ ทางเดิน และที่สาธารณะ รวมทั้งกำจัดมูลฝอยและสิ่งปฏิกูล
๓. ป้องกันโรคและระงับโรคติดต่อ
๔. ป้องกันและบรรเทาสาธารณภัย
๕. ส่งเสริมการศึกษา ศาสนา และวัฒนธรรม
๖. ส่งเสริมการพัฒนาสตรี เด็ก เยาวชน ผู้สูงอายุ และผู้พิการ
๗. คุ้มครองดูแล และบำรุงรักษาทรัพยากรธรรมชาติและสิ่งแวดล้อม
๘. บำรุงรักษาศิลปะ จารีตประเพณี ภูมิปัญญาท้องถิ่นและวัฒนธรรมอันดีของท้องถิ่น
๙. ปฏิบัติหน้าที่อื่นตามที่ราชการมอบหมาย โดยจัดสรรงบประมาณ หรือบุคลากรให้ตามความจำเป็นและสมควร

ตามบทบาทภารกิจของส่วนท้องถิ่นตามกฎหมายรัฐธรรมนูญแห่งราชอาณาจักรไทย พ.ศ. ๒๕๕๐ พระราชบัญญัติตำบลและองค์การบริหารส่วนตำบล พ.ศ. ๒๕๓๗ แก้ไขเพิ่มเติมถึงฉบับที่ ๖ พ.ศ. ๒๕๕๒ พระราชบัญญัติกำหนดแผนและขั้นตอนการกระจายอำนาจให้องค์กรปกครองส่วนท้องถิ่น พ.ศ. ๒๕๔๒ และพระราชกฤษฎีกาว่าด้วยหลักเกณฑ์และวิธีการบริหารกิจการบ้านเมืองที่ดี พ.ศ. ๒๕๔๖ ประกอบกับหนังสือกระทรวงมหาดไทย ที่ มท ๐๘๙๒.๔/ว ๔๓๕ ลงวันที่ ๑๑ กุมภาพันธ์ ๒๕๔๘ กำหนดแนวทางให้องค์กรปกครองส่วนท้องถิ่นวัดผลการบริหารและปฏิบัติราชการขององค์กรปกครองส่วนท้องถิ่น เพื่อทราบผลสัมฤทธิ์ตรงตามเป้าหมายภารกิจ โดยจัดทำคู่มือกำหนดมาตรฐานการปฏิบัติงานขององค์การบริหารส่วนตำบลในทองกลาง มีเป้าหมายวัตถุประสงค์ในการนำมาตราการปฏิบัติงานตามภารกิจหลักที่ได้มาใช้ในการปรับปรุง แก้ไข ส่งเสริมพัฒนา ขยายหรือยุติการดำเนินการซึ่งบ่งชี้ว่ากระบวนการวิธีการปฏิบัติงานหรือโครงการนั้นผลเป็นอย่างไร นำไปสู่ความสำเร็จ บรรลุตามเป้าหมายวัตถุประสงค์หรือไม่ เพียงใด

คู่มือการปฏิบัติงาน (Operating Manual) เป็นเครื่องมือที่สำคัญประการหนึ่งในการทำงานทั้งกับหัวหน้าส่วนราชการและผู้ปฏิบัติงานในหน่วยงาน จัดทำขึ้นไว้เพื่อจัดทำรายละเอียดของการทำงานในหน่วยงานออกมาเป็นระบบและครบถ้วน

คู่มือการปฏิบัติงาน (Work Manual)

- เปรียบเสมือนแผนที่บอกเส้นทางการทำงานที่มีจุดเริ่มต้นและสิ้นสุดของกระบวนการ
- ระบุถึงขั้นตอนและรายละเอียดของกระบวนการต่าง ๆ ขององค์กรและวิธีควบคุมกระบวนการนั้น
- มักจัดทำขึ้นสำหรับลักษณะงานที่ซับซ้อน มีหลายขั้นตอนและเกี่ยวข้องกับหลายคน
- สามารถปรับปรุงเปลี่ยนแปลงเมื่อมีการเปลี่ยนแปลงการปฏิบัติงาน

วัตถุประสงค์

๑. เพื่อให้หัวหน้าส่วนราชการได้มีโอกาสพบทบทวนภาระหน้าที่ของหน่วยงานของตนว่ายังคงมุ่งต่อจุดสำเร็จขององค์การโดยสมบูรณ์อยู่หรือไม่ เพราะจากสภาพการเปลี่ยนแปลงต่าง ๆ ที่เกิดขึ้นอาจทำให้หน่วยงานต้องให้ความสำคัญแก่ภาระบางอย่างมากยิ่งขึ้น
๒. เพื่อให้ส่วนราชการจัดทำ/กำหนดมาตรฐานการปฏิบัติงานหรือจุดสำเร็จของการทำงานของแต่ละงานออกมาเป็นลายลักษณ์อักษรเพื่อให้การทำงานเกิดประโยชน์ต่อองค์การโดยส่วนรวมสูงสุด และเพื่อใช้มาตรฐานการทำงาน/จุดสำเร็จของงานนี้เป็นเครื่องมือในการประเมินผลการปฏิบัติงานของพนักงานต่อไปด้วย
๓. เพื่อให้การปฏิบัติงานในปัจจุบันเป็นมาตรฐานเดียวกัน เพื่อให้ผู้ปฏิบัติงานได้ทราบความคาดหวังอย่างชัดเจนว่า การทำงานในจุดนั้น ๆ ผู้บังคับบัญชาจะวัดความสำเร็จของการทำงานในเรื่องใดบ้าง ซึ่งยอมทำให้ผู้ปฏิบัติงานสามารถปรับวิธีการทำงานและเป้าหมายการทำงานให้ตรงตามที่หน่วยงานต้องการได้และส่งผลให้เกิดการยอมรับผลการประเมินฯ มากยิ่งขึ้น เพราะทุกคนรู้ล่วงหน้าแล้วว่าทำงานอย่างไรจึงจะถือว่าดีและมีประสิทธิภาพ
๔. เพื่อให้การปฏิบัติงานสอดคล้องกับนโยบาย วิสัยทัศน์ ภารกิจและเป้าหมายขององค์กร เพื่อให้หัวหน้าหน่วยงานสามารถมองเห็นศักยภาพของพนักงาน เนื่องจากการทำงานทุกหน้าที่มีจุดวัดความสำเร็จที่แน่นอนเด่นชัด หัวหน้างานจึงสามารถใช้ทรัพยากรบุคคลให้เกิดประโยชน์สูงสุด

ประโยชน์ของการจัดทำคู่มือการปฏิบัติงาน

ประโยชน์ของคู่มือการปฏิบัติงานที่มีต่อองค์กรและผู้บังคับบัญชา

๑. การกำหนดจุดสำเร็จและการตรวจสอบผลงานและความสำเร็จของหน่วยงาน
๒. เป็นข้อมูลในการประเมินค่างานและจัดชั้นตำแหน่งงาน
๓. เป็นคู่มือในการสอนงาน
๔. การกำหนดหน้าที่การงานชัดเจนไม่ซ้ำซ้อน
๕. การควบคุมงานและการติดตามผลการปฏิบัติงาน
๖. เป็นคู่มือในการประเมินผลการปฏิบัติงาน
๗. การวิเคราะห์งานและปรับปรุงงาน
๘. ให้ผู้ปฏิบัติงานศึกษางานและสามารถทำงานทดแทนกันได้
๙. การงานแผนการทำงาน และวางแผนกำลังคน
๑๐. ผู้บังคับบัญชาได้ทราบขั้นตอนและสายงานทำให้บริหารงานได้ง่ายขึ้น
๑๑. สามารถแยกแยะลำดับความสำคัญของงาน เพื่อกำหนดระยะเวลาทำงานได้
๑๒. สามารถกำหนดคุณสมบัติของพนักงานใหม่ที่จะรับได้ง่ายขึ้นและตรงมากขึ้น
๑๓. ทำให้องค์การบริหารส่วนตำบลโนนทองกลางสามารถปรับปรุงระเบียบแบบแผนการทำงานให้เหมาะสมยิ่งขึ้นได้
๑๔. ยุติความขัดแย้งและเสริมสร้างความสัมพันธ์ในการประสานระหว่างหน่วยงาน
๑๕. สามารถกำหนดงบประมาณและทิศทางการทำงานของหน่วยงานได้
๑๖. เป็นข้อมูลในการสร้างฐานข้อมูลขององค์การบริหารส่วนตำบลโนนทองกลางต่อไป
๑๗. การศึกษาและเตรียมการในการขยายงานต่อไป
๑๘. การวิเคราะห์ค่าใช้จ่ายกับผลงานและปริมาณกำลังคนของหน่วยงานได้
๑๙. ผู้บังคับบัญชาบริหารงานได้สะดวก และรวดเร็วขึ้น
๒๐. เกิดระบบการบริหารงานโดยส่วนร่วมสำหรับผู้บังคับบัญชาคนใหม่ในการร่วมกันเขียนคู่มือ

ประโยชน์ของคู่มือการปฏิบัติงานที่มีต่อผู้ปฏิบัติงาน

๑. ได้รับทราบภาระหน้าที่ของตนเองชัดเจนยิ่งขึ้น
๒. ได้เรียนรู้งานเร็วขึ้นทั้งตอนที่เข้ามาทำงานใหม่/หรือผู้บังคับบัญชาที่มีต่อตนเองชัดเจน
๓. ได้ทราบความหวัง (Expectation) ของผู้บังคับบัญชาที่มีต่อตนเองชัดเจน
๔. ได้รู้ว่าผู้บังคับบัญชาจะใช้อะไรมาเป็นตัวประเมินผลการปฏิบัติงาน
๕. ได้เข้าใจระบบงานไปในทิศทางเดียวกันทั้งหน่วยงาน
๖. สามารถช่วยเหลืองานซึ่งกันและกันได้
๗. เข้าใจหัวหน้างานมากขึ้น ทำงานด้วยความสบายใจ
๘. ไม่เกี่ยงงานกัน รู้หน้าที่ของกันและกันทำให้เกิดความเข้าใจที่ดีต่อกัน
๙. ได้ทราบจุดบกพร่องของงานแต่ละขั้นตอนเพื่อนำมาปรับปรุงงานได้
๑๐. ได้เรียนรู้งานของหน่วยงานได้ทั้งหมด ทำให้สามารถพัฒนางานของตนเองได้
๑๑. มีขั้นตอนในการทำงานที่แน่นอน ทำให้การทำงานได้ง่ายขึ้น
๑๒. รู้จักวางแผนการทำงานเพื่อให้ผลงานออกมาตามเป้าหมาย
๑๓. สามารถใช้เป็นแนวทางเพื่อการวิเคราะห์งานให้ทันสมัยอยู่ตลอดเวลา
๑๔. สามารถแบ่งเวลาให้กับงานต่าง ๆ ได้อย่างถูกต้องเหมาะสม
๑๕. รู้ขอบเขตสายการบังคับบัญชาทำงานให้การประสานงานง่ายขึ้น
๑๖. ได้เห็นภาพรวมของหน่วยงานต่าง ๆ ในฝ่ายงานเดียวกันเข้าใจงานมากขึ้น
๑๗. สามารถทำงานได้อย่างมีประสิทธิภาพมากขึ้น เพราะมีสิ่งให้อ้างอิง
๑๘. ได้รับรู้ว่าตนเองต้องมีการพัฒนาอะไรบ้างเพื่อให้ได้ตามคุณสมบัติที่ต้องการ
๑๙. ได้เรียนรู้และรับทราบว่าเพื่อนร่วมงานทำอะไร เข้าใจกันและกันมากขึ้น
๒๐. ได้รู้ว่างานที่ตนเองทำอยู่นั้นสำคัญต่อหน่วยงานอย่างไร เกิดความภาคภูมิใจ

ความหมายองค์การบริหารส่วนตำบล

องค์การบริหารส่วนตำบล มีชื่ออย่างเป็นทางการว่า อบต. มีฐานะเป็นนิติบุคคล และเป็นราชการบริหารส่วนท้องถิ่นรูปแบบหนึ่ง ซึ่งจัดตั้งขึ้นตามพระราชบัญญัติสภาตำบลและองค์การบริหารส่วนตำบล พ.ศ. ๒๕๓๗ และที่แก้ไขเพิ่มเติมจนถึงฉบับที่ ๖ พ.ศ. ๒๕๕๒ โดยยกฐานะจากสภาตำบลที่มีรายได้โดยไม่รวมเงินอุดหนุนในปีงบประมาณที่ล่วงมาติดต่อกันสามปีเฉลี่ยไม่ต่ำกว่าปีละหนึ่งแสนห้าหมื่นบาท

รูปแบบองค์การ

องค์การบริหารส่วนตำบล ประกอบด้วย สภาองค์การบริหารส่วนตำบล และนายกองค์การบริหารส่วนตำบล

๑. สภาองค์การบริหารส่วนตำบล ประกอบด้วยสมาชิกสภาองค์การบริหารส่วนตำบล จำนวนหมู่บ้านละสองคน ซึ่งเลือกตั้งขึ้นโดยราษฎรผู้มีสิทธิเลือกตั้งในแต่ละหมู่บ้านในเขตองค์การบริหารส่วนตำบลนั้น กรณีที่เขตองค์การบริหารส่วนตำบลใดมีเพียงหนึ่งหมู่บ้านให้มีสมาชิกองค์การบริหารส่วนตำบลจำนวนหกคน และในกรณีมีเพียงสองหมู่บ้านให้มีสมาชิกองค์การบริหารส่วนตำบล หมู่บ้านละสามคน

๒. องค์การบริหารส่วนตำบลมีนายกองค์การบริหารส่วนตำบล หนึ่งคน ซึ่งมาจากการเลือกตั้งผู้บริหารท้องถิ่นโดยตรง การเลือกตั้งโดยตรงของประชาชนตามกฎหมายว่าด้วยการเลือกตั้งสมาชิกสภาท้องถิ่นหรือผู้บริหารท้องถิ่น

การบริหาร

กฎหมายกำหนดให้มีคณะกรรมการบริหาร อบต. (ม.๕๘) ประกอบด้วยนายกองค์การบริหารส่วนตำบล ๑ คน และให้นายกองค์การบริหารส่วนตำบลแต่งตั้งรองนายกองค์การบริหารส่วนตำบล ๒ คน ซึ่งเรียกว่าผู้บริหารขององค์การบริหารส่วนตำบลหรือผู้บริหารท้องถิ่น

อำนาจหน้าที่ของ อบต.

อบต.มีหน้าที่ตามพระราชบัญญัติสภาพัฒนาตำบล และองค์การบริหารส่วนตำบล พ.ศ. ๒๕๓๗ และแก้ไขเพิ่มเติม (ฉบับที่ ๓ พ.ศ. ๒๕๔๒)

๑. พัฒนาตำบลทั้งในด้านเศรษฐกิจ สังคม และวัฒนธรรม (มาตรา ๖๖)
๒. มีหน้าที่ต้องทำตามมาตรา ๖๗ ดังนี้
 - จัดให้มีและบำรุงทางน้ำและทางบก
 - การรักษาความสะอาดของถนน ทางน้ำ ทางเดินและที่สาธารณะ รวมทั้งการจัดขยะมูลฝอยและสิ่งปฏิกูล
 - ป้องกันโรคและระงับโรคติดต่อ
 - ป้องกันและบรรเทาสาธารณภัย
 - ส่งเสริมการศึกษา ศาสนาและวัฒนธรรม
 - ส่งเสริมการพัฒนาสตรี เด็กและเยาวชน ผู้สูงอายุและพิการ
 - ค้ำครอง ดูแลและบำรุงรักษาทรัพยากรธรรมชาติและสิ่งแวดล้อม
 - บำรุงรักษาศิลป จารีตประเพณี ภูมิปัญญาท้องถิ่นและวัฒนธรรมอันดีของท้องถิ่น
 - ปฏิบัติหน้าที่อื่นตามที่ทางราชการมอบหมาย
๓. มีหน้าที่ที่อาจทำกิจกรรมในเขต อบต.ตามมาตรา ๖๘ ดังนี้
 - ให้น้ำเพื่อการอุปโภค บริโภคและการเกษตร
 - ให้น้ำและบำรุงไฟฟ้าหรือแสงสว่างโดยวิธีอื่น
 - ให้น้ำและบำรุงรักษาทางระบายน้ำ
 - ให้น้ำและบำรุงสถานที่ประชุม การกีฬา การพักผ่อนหย่อนใจและสวนสาธารณะ
 - ให้น้ำและส่งเสริมกลุ่มเกษตรกร และกิจการสหกรณ์
 - ส่งเสริมให้มีอุตสาหกรรมในครอบครัว
 - บำรุงและส่งเสริมการประกอบอาชีพ
 - การคุ้มครองดูแลและรักษาทรัพย์สินอันเป็นสาธารณสมบัติของแผ่นดิน
 - หาผลประโยชน์จากทรัพย์สินของ อบต.
 - ให้มีตลาด ท่าเทียบเรือ และท่าข้าม
 - กิจการเกี่ยวกับการพาณิชย์
 - การท่องเที่ยว
 - การผังเมือง

อำนาจหน้าที่ตามแผนและขั้นตอนการกระจายอำนาจ

พระราชบัญญัติกำหนดแผนและขั้นตอนการกระจายอำนาจให้แก่องค์กรปกครองส่วนท้องถิ่น พ.ศ. ๒๕๔๒ กำหนดให้ อบต.มีอำนาจและหน้าที่ในการจัดระบบการบริการสาธารณะ เพื่อประโยชน์ของประชาชนในท้องถิ่นของตนเองตามมาตรา ๑๖ ดังนี้

๑. การจัดทำแผนพัฒนาท้องถิ่นของตนเอง
๒. การจัดให้มี และบำรุงรักษาทางบกทางน้ำ และทางระบายน้ำ
๓. การจัดให้มีและควบคุมตลาด ท่าเทียบเรือ ท่าข้าม และที่จอดรถ
๔. การสาธารณสุขโรคและการก่อสร้างอื่น ๆ
๕. การสาธารณสุขการ
๖. การส่งเสริม การฝึก และการประกอบอาชีพ
๗. คุ้มครอง ดูแล และบำรุงรักษาทรัพยากรธรรมชาติและสิ่งแวดล้อม
๘. การส่งเสริมการท่องเที่ยว
๙. การจัดการศึกษา
๑๐. การสังคมสงเคราะห์ และการพัฒนาคุณภาพชีวิตเด็ก สตรี คนชรา และผู้ด้อยโอกาส
๑๑. การบำรุงรักษาศิลปะ จารีตประเพณี ภูมิปัญญาท้องถิ่น และวัฒนธรรมอันดีของท้องถิ่น
๑๒. การปรับปรุงแหล่งชุมชนแออัด และการจัดการเกี่ยวกับที่อยู่อาศัย
๑๓. การให้มี และบำรุงรักษาสถานที่พักผ่อนหย่อนใจ
๑๔. การส่งเสริมกีฬา
๑๕. การส่งเสริมประชาธิปไตย ความเสมอภาค และสิทธิเสรีภาพของประชาชน
๑๖. ส่งเสริมการมีส่วนร่วมของราษฎรการพัฒนาท้องถิ่น
๑๗. การรักษาความสะอาด และความเป็นระเบียบเรียบร้อยของบ้านเมือง
๑๘. การกำจัดมูลฝอย สิ่งปฏิกูล และน้ำเสีย
๑๙. การสาธารณสุข การอนามัยครอบครัว และการรักษาพยาบาล
๒๐. การให้มี และควบคุมสุสาน และการรักษาพยาบาล
๒๑. การควบคุมการเลี้ยงสัตว์
๒๒. การจัดให้มี และควบคุมการฆ่าสัตว์
๒๓. การรักษาความปลอดภัย ความเป็นระเบียบเรียบร้อย และการอนามัย โรงมหรสพ และสาธารณสถานอื่น ๆ
๒๔. การจัดการ การบำรุงรักษา และการใช้ประโยชน์จากป่าไม้ ที่ดิน ทรัพยากรธรรมชาติและสิ่งแวดล้อม
๒๕. การผังเมือง
๒๖. การขนส่ง และการวิศวกรรมจราจร
๒๗. การดูแลรักษาที่สาธารณะ
๒๘. การควบคุมอาคาร
๒๙. การป้องกันและบรรเทาสาธารณภัย
๓๐. การรักษาความสงบเรียบร้อย การส่งเสริมและสนับสนุนการป้องกันและรักษาความปลอดภัยในชีวิตและทรัพย์สินกิจอื่นใด ที่เป็นผลประโยชน์ของประชาชนในท้องถิ่นตามที่คณะกรรมการประกาศกำหนด

บทบาทหน้าที่ขององค์กรปกครองส่วนท้องถิ่น

บทบาทภารกิจตามพระราชบัญญัติสภาตำบล และองค์การบริหารส่วนตำบล พ.ศ. ๒๕๓๗ จากบทบัญญัติแห่งพระราชบัญญัติสภาตำบล และองค์การบริหารส่วนตำบล พ.ศ. ๒๕๓๗ ส่วนที่ ๓ เรื่องอำนาจหน้าที่ขององค์การบริหารส่วนตำบล มาตรา ๖๖ กำหนดให้ "องค์การบริหารส่วนตำบล ทั้งในด้านเศรษฐกิจ สังคม และวัฒนธรรม" ซึ่งถือได้ว่าเป็นกรอบภาระหน้าที่หลักของ อบต. เมื่อพิจารณาตามบทบัญญัติรัฐธรรมนูญแห่งอาณาจักรไทย พ.ศ. ๒๕๔๐ ว่าด้วยการปกครองท้องถิ่น มาตรา ๒๘๙ บัญญัติว่า "องค์กรปกครองส่วนท้องถิ่นย่อมมีหน้าที่บำรุงรักษาศิลปะ จารีตประเพณี ภูมิปัญญาท้องถิ่น หรือวัฒนธรรมอันดีของท้องถิ่น" และ "องค์การปกครองส่วนท้องถิ่น ย่อมมีสิทธิที่จะจัดการศึกษาอบรมของรัฐ..." นอกจากนี้ มาตรา ๒๙๐ ยังได้กำหนดให้องค์กรปกครองส่วนท้องถิ่น มีอำนาจหน้าที่ในการจัดการ การบำรุงรักษา และการใช้ประโยชน์จากทรัพยากรธรรมชาติและสิ่งแวดล้อมที่อยู่ในเขตพื้นที่ตน เพื่อการส่งเสริม และรักษาคุณภาพสิ่งแวดล้อมอีกด้วย

ดังนั้น กรอบภาระหน้าที่ของ อบต. จึงครอบคลุมทั้งด้านเศรษฐกิจ (รวมถึงการส่งเสริมอาชีพ การอุตสาหกรรมในครัวเรือน และอื่น ๆ) ด้านสังคม และวัฒนธรรม (รวมถึงการสาธารณสุข การส่งเสริม และรักษาคุณภาพสิ่งแวดล้อม การศึกษาอบรม ศิลปะจารีตประเพณี ภูมิปัญญาท้องถิ่น และอื่น ๆ) ซึ่งปรากฏอยู่ในบทบัญญัติสภาตำบล และองค์การบริหารตำบล พ.ศ.๒๕๓๗ โดยกำหนดเป็นภารกิจหน้าที่ที่ต้องทำ และอาจทำ

๑. องค์การบริหารส่วนตำบล (อบต.) มีอำนาจหน้าที่ในการพัฒนาตำบลทั้งในด้านเศรษฐกิจ สังคม และวัฒนธรรม (มาตรา ๖๖)

๒. องค์การบริหารส่วนตำบล (อบต.) มีหน้าที่ต้องทำในเขตองค์การบริหารส่วนตำบล ดังต่อไปนี้ (มาตรา ๖๗)

(๑) จัดให้มีและบำรุงรักษาทางน้ำ

(๒) การรักษาความสะอาดของถนน ทางน้ำ ทางเดินและที่สาธารณะ รวมทั้งการกำจัดขยะมูลฝอยและสิ่งปฏิกูล

(๓) ป้องกันโรคและระงับโรคติดต่อ

(๔) ป้องกันและบรรเทาสาธารณภัย

(๕) ส่งเสริมการศึกษา ศาสนาและวัฒนธรรม

(๖) ส่งเสริมการพัฒนาสตรี เด็กและเยาวชน ผู้สูงอายุและพิการ

(๗) คุ้มครอง ดูแลและบำรุงรักษาทรัพยากรธรรมชาติและสิ่งแวดล้อม

(๘) บำรุงรักษาศิลปะ จารีตประเพณี ภูมิปัญญาท้องถิ่นและวัฒนธรรมอันดีของท้องถิ่น

(๙) ปฏิบัติหน้าที่อื่นตามที่ทางราชการมอบหมายโดยจัดสรรงบประมาณหรือบุคลากรให้ตามความจำเป็นและสมควร (ความเดิมในมาตรา ๖๘ (๘) ถูกยกเลิกและใช้ข้อความใหม่แทนแล้ว โดยมาตรา ๑๔ และเพิ่มเติม (๙) โดยมาตรา ๑๕ ของ พ.ร.บ. สภาตำบลและองค์การบริหารส่วนตำบล (ฉบับที่ ๓) พ.ศ. ๒๕๕๒ ตามลำดับ)

๓. องค์การบริหารส่วนตำบล (อบต.) อาจทำให้เขตองค์การบริหารส่วนตำบล ดังต่อไปนี้ (มาตรา ๖๘)

(๑) ให้มีน้ำเพื่อการอุปโภค บริโภคและการเกษตร

(๒) ให้มีและบำรุงไฟฟ้าหรือแสงสว่างโดยวิธีอื่น

(๓) ให้มีและบำรุงรักษาทางระบายน้ำ

(๔) ให้มีและบำรุงสถานที่ประชุม การกีฬา การพักผ่อนหย่อนใจและสวนสาธารณะ

(๕) ให้มีและส่งเสริมกลุ่มเกษตรกร และกิจการสหกรณ์

(๖) ส่งเสริมให้มีอุตสาหกรรมในครอบครัว

(๗) บำรุงและส่งเสริมการประกอบอาชีพ

- (๘) การคุ้มครองดูแลและรักษาทรัพย์สินอันเป็นสาธารณสมบัติของแผ่นดิน
- (๙) หาผลประโยชน์จากทรัพย์สินของ อบต.
- (๑๐) ให้มีตลาด ท่าเทียบเรือ และท่าข้าม
- (๑๑) กิจการเกี่ยวกับการพาณิชย์
- (๑๒) การท่องเที่ยว
- (๑๓) การผังเมือง

(ความเดิมในมาตรา ๖๘ (๑๒) และ (๑๓) เพิ่มเติมโดยมาตรา ๑๖ ของ พ.ร.บ.สภาตำบลและองค์การบริหารส่วนตำบล (ฉบับที่ ๓) พ.ศ. ๒๕๔๒

บทที่ ๒

สภาพทั่วไปและข้อมูลพื้นฐานที่สำคัญของตำบล

๑. ด้านกายภาพ

๑.๑ ที่ตั้ง ขนาด และอาณาเขต

องค์การบริหารส่วนตำบลโนนทองกลาง อำเภอบัวใหญ่ จังหวัดนครราชสีมา ตั้งอยู่ทางทิศใต้ของอำเภอบัวใหญ่ ห่างจากที่ว่าการอำเภอบัวใหญ่ ประมาณ ๑๒ กิโลเมตร ที่ทำการองค์การบริหารส่วนตำบลโนนทองกลาง ตั้งอยู่ ณ เลขที่ ๑๐๑ หมู่ที่ ๒ ตำบลโนนทองกลาง อำเภอบัวใหญ่ จังหวัดนครราชสีมา ห่างจากตัวเมืองจังหวัดนครราชสีมา ประมาณ ๑๐๐ กิโลเมตร ตำบลโนนทองกลาง มีเนื้อที่โดยประมาณ ๕๘.๘๑ ตารางกิโลเมตร หรือประมาณ ๓๖,๗๕๖ ไร่

๑.๒ ลักษณะภูมิประเทศ

ตำบลโนนทองกลาง มีลักษณะพื้นที่เป็นที่ราบลุ่ม ประชากรโดยส่วนใหญ่ประกอบอาชีพเกษตรกรรมเป็นหลัก เช่น ปลูกข้าว ทำไร่ ทำสวน และสภาพพื้นดินบางส่วนเป็นพื้นที่ดินเค็ม มีอาณาเขตติดต่อดังนี้

ทิศเหนือ	จดตำบลหนองบัวสะอาด ตำบลหนองแจ้งใหญ่ อำเภอบัวใหญ่
ทิศใต้	จดอำเภอกอง
ทิศตะวันออก	จดตำบลเสมาใหญ่ อำเภอบัวใหญ่
ทิศตะวันตก	จดตำบลหนองมะนาว อำเภอกอง

๑.๓ ลักษณะภูมิอากาศ

ตำบลโนนทองกลางมีลักษณะภูมิอากาศอยู่ในเขตอิทธิพลของลมมรสุม ๒ ชนิดคือ ลมมรสุมตะวันตกเฉียงใต้และลมมรสุมตะวันออกเฉียงเหนือจึงสามารถแบ่งฤดูกาลออกได้เป็น ๓ ฤดู ดังนี้

๑. ฤดูฝน (Rain Season) เริ่มตั้งแต่กลางเดือนพฤษภาคมถึงกลางเดือนตุลาคม
๒. ฤดูหนาว (Winter Season) เริ่มตั้งแต่กลางเดือนตุลาคมถึงกลางเดือนกุมภาพันธ์
๓. ฤดูร้อน (Summer Season) เริ่มตั้งแต่กลางเดือนกุมภาพันธ์ถึงกลางเดือนพฤษภาคม

๑.๔ ลักษณะดิน

ตำบลโนนทองกลาง พื้นที่ส่วนใหญ่มีลักษณะสภาพดินเป็นดินเค็ม ส่งผลให้ประชาชนส่วนใหญ่ซึ่งทำการเกษตรไม่ได้ผลผลิตทางการเกษตรเท่าที่ควร

๑.๕ ลักษณะแหล่งน้ำ

ลักษณะแหล่งน้ำภายในเขตพื้นที่ตำบลโนนทองกลาง โดยส่วนใหญ่เป็นแหล่งน้ำตามธรรมชาติ ซึ่งทางหน่วยงานภาครัฐได้ปรับปรุงและขุดลอกแหล่งน้ำบางส่วนแล้ว ประกอบกับองค์การบริหารส่วนตำบลโนนทองกลาง ได้มีนโยบายเพื่อบรรเทาความเดือดร้อนของประชาชนในฤดูฝนแล้ง โดยการจัดสรรงบประมาณเพื่อขุดลอกและก่อสร้างฝายกั้นน้ำดังกล่าว

๑.๖ ลักษณะของไม้และป่าไม้

ลักษณะของไม้และป่าไม้ในเขตพื้นที่ตำบลโนนทองกลาง มีสภาพป่าไม้ทรุดโทรม องค์การบริหารส่วนตำบลโนนทองกลาง ได้มีนโยบายส่งเสริมและรณรงค์อนุรักษ์ทรัพยากรธรรมชาติและสิ่งแวดล้อม โดยการจัดกิจกรรมร่วมปลูกต้นไม้ในวันสำคัญต่าง ๆ , โครงการปลูกหญ้าแฝกตามแนวทางพระราชดำริ เป็นต้น

๒. ด้านการเมืองการปกครอง

ตำบลโนนทองกลาง มีจำนวนหมู่บ้านทั้งหมด ๑๕ หมู่บ้าน ซึ่งทุกหมู่บ้านมีพื้นที่อยู่ในเขตองค์การบริหารส่วนตำบลโนนทองกลาง โดยมีผู้ใหญ่บ้านดูแลรับผิดชอบ ดังมีรายชื่อต่อไปนี้

- รายชื่อผู้ใหญ่บ้าน

รายชื่อหมู่บ้าน	ชื่อ – สกุล กำนัน/ผู้ใหญ่บ้าน
หมู่ที่ ๑ บ้านโนนทองกลาง	นายมนัส การถาง (กำนันตำบลโนนทองกลาง)
หมู่ที่ ๒ บ้านตลาดโนนทองกลาง	นางสาวพรรณิ ศิริลิ้มประพันธ์
หมู่ที่ ๓ บ้านบัวน้อย	นายองอาจ เชื้อมกลาง
หมู่ที่ ๔ บ้านหนองนาโคก	นายสมบัติ บุญสิทธิ์
หมู่ที่ ๕ บ้านหนองไผ่ล้อม	นายพูนศักดิ์ ผาศิลป์
หมู่ที่ ๖ บ้านไร่	นายสุพล เพียนอก
หมู่ที่ ๗ บ้านหนองแวง	นายประยูร ท้าวนอก
หมู่ที่ ๘ บ้านดอนหัน	นายชิตพล กุนอก
หมู่ที่ ๙ บ้านโนนกระพี้	นายชำนาญ พลสวัสดิ์
หมู่ที่ ๑๐ บ้านดอนชุมช้าง	นายสังคม ทองภู
หมู่ที่ ๑๑ บ้านศรีพัฒนา	นายจุน มะโนเป้า
หมู่ที่ ๑๒ บ้านป่าตอง	นายประหยัด ปาปะไพ
หมู่ที่ ๑๓ บ้านโคกสะอาด	นายประสิทธิ์ ขอนบกลาง
หมู่ที่ ๑๔ บ้านดอนโกย	นายสุริยา สีลุน
หมู่ที่ ๑๕ บ้านชัยเจริญ	นายสมบูรณ์ แสนนั้งล้อม

ประชาชนในพื้นที่ส่วนใหญ่ ยังไม่เห็นความสำคัญของการมีส่วนร่วม จะเห็นได้จากการเข้าร่วมประชาคมหมู่บ้าน บางหมู่บ้านยังมีจำนวนน้อยที่เข้าร่วมแสดงความคิดเห็นเพื่อเสนอโครงการพัฒนาท้องถิ่น ซึ่งอาจทำให้โครงการหรือกิจกรรมที่ได้รับการเสนอเพื่อบรรจุแผนพัฒนา อาจเป็นไม่ใช่โครงการเพื่อบรรเทาความเดือดร้อนของประชาชนโดยแท้จริง

๓. ประชากร

องค์การบริหารส่วนตำบลโนนทองกลาง มีประชากร จำนวน ๘,๕๕๘ คน ๒,๑๙๓ ครัวเรือน โดยแยกเป็นชาย ๔,๓๘๒ คน เป็นหญิง ๔,๑๗๖ คน มีความหนาแน่นเฉลี่ย ๑๔๕ คน/ตารางกิโลเมตร จำแนกตามหมู่บ้านได้ดังนี้

หมู่บ้าน	จำนวนประชากร			จำนวนครัวเรือน (หลัง)
	ชาย (คน)	หญิง (คน)	รวม (คน)	
หมู่ที่ ๑ บ้านโนนทองกลาง	๒๖๑	๒๗๖	๕๓๗	๑๓๔
หมู่ที่ ๒ บ้านตลาดโนนทองกลาง	๑๒๕	๑๑๘	๒๔๓	๘๑
หมู่ที่ ๓ บ้านบัวน้อย	๑๑๑	๙๖	๒๐๗	๕๖
หมู่ที่ ๔ บ้านหนองนาโคก	๕๓๕	๕๓๒	๑,๐๖๗	๒๖๖
หมู่ที่ ๕ บ้านหนองไผ่ล้อม	๓๒๕	๒๘๒	๖๐๗	๑๔๘
หมู่ที่ ๖ บ้านไร่	๔๕๙	๔๓๗	๘๙๖	๒๑๒
หมู่ที่ ๗ บ้านหนองแวง	๓๔๐	๓๓๗	๖๗๗	๑๗๘
หมู่ที่ ๘ บ้านดอนหัน	๓๒๙	๓๒๓	๖๕๒	๑๖๕
หมู่ที่ ๙ บ้านโนนกระพี	๓๖๘	๓๕๗	๗๒๕	๑๘๒
หมู่ที่ ๑๐ บ้านดอนชุมช้าง	๓๘๐	๓๕๕	๗๓๕	๑๙๔
หมู่ที่ ๑๑ บ้านศรีพัฒนา	๓๒๐	๓๒๐	๖๔๐	๑๕๗
หมู่ที่ ๑๒ บ้านป่าตอง	๒๑๙	๑๘๔	๔๐๓	๙๗
หมู่ที่ ๑๓ บ้านโคกสะอาด	๓๖๐	๓๒๐	๖๘๐	๑๗๙
หมู่ที่ ๑๔ บ้านดอนโกย	๕๓	๕๔	๑๐๗	๓๔
หมู่ที่ ๑๕ บ้านชัยเจริญ	๒๐๐	๑๘๕	๓๘๕	๑๑๐
รวม	๔,๓๘๒	๔,๑๗๖	๘,๕๕๘	๒,๑๙๓

(ข้อมูล ณ เดือน ตุลาคม ๒๕๕๙)

๔. สภาพทางสังคม

ประชาชนโดยส่วนใหญ่ สภาพทางสังคมเป็นสังคมชนบท ประกอบอาชีพเกษตรกรรมเป็นอาชีพหลัก เช่น อาชีพทำไร่ ทำนา เนื่องจากสภาวะทางเศรษฐกิจตกต่ำ ทำให้ประชาชนบางส่วนต้องไปรับจ้างแรงงานต่างพื้นที่

องค์การบริหารส่วนตำบลโนนทองกลาง ได้ส่งเสริมและสนับสนุนด้านอาชีพเสริมให้กับประชาชนในเขตพื้นที่ เพื่อเพิ่มรายได้ ลดรายจ่ายให้กับครัวเรือนตามหลักปรัชญาเศรษฐกิจพอเพียง แต่ยังมีปัญหาด้านช่องทางการตลาด ไม่มีแหล่งจำหน่ายสินค้า ประชาชนยังจัดตั้งกลุ่มอาชีพยังไม่เป็นรูปธรรม

๔.๑ หน่วยบริการสาธารณะทางสังคม

๔.๑.๑ วัด/สำนักสงฆ์ มีจำนวน ๑๓ แห่ง ดังนี้

ชื่อวัด/สำนักสงฆ์	ที่ตั้ง
๑. วัดสุวรรณาราม บ้านโนนทองกลาง	หมู่ที่ ๑
๒. วัดเนินโพธิ์โสธร(สำนักสงฆ์)	หมู่ที่ ๒
๓. วัดบ้านบัวน้อย	หมู่ที่ ๓

ชื่อวัด/สำนักสงฆ์	ที่ตั้ง
๔. วัดศรีบุญเรือง บ้านหนองนาโคก	หมู่ที่ ๔
๕. วัดบ้านหนองไผ่ล้อม	หมู่ที่ ๕
๖. วัดบ้านไร่	หมู่ที่ ๖
๗. วัดหนองแวงชัยมงคล บ้านหนองแวง	หมู่ที่ ๗
๘. วัดบ้านดอนหัน	หมู่ที่ ๘
๙. วัดบ้านโนนกระพี	หมู่ที่ ๙
๑๐. วัดบ้านดอนชุมช้าง	หมู่ที่ ๑๐
๑๑. วัดป่าอรัญวาสี	หมู่ที่ ๑๑
๑๒. วัดบ้านป่าตอง	หมู่ที่ ๑๒
๑๓. วัดบ้านโคกสะอาด	หมู่ที่ ๑๓

ประชาชนโดยส่วนใหญ่นับถือศาสนาพุทธ วัดเป็นศูนย์รวมจิตใจของประชาชน โดยให้ความสำคัญด้านศาสนาเป็นที่ยึดเหนี่ยวจิตใจ มีกิจกรรม ศาสนาพิธีทางท้องถิ่นที่หลากหลาย เช่น งานประเพณีแห่พระ งานประเพณีแห่เทียนเข้าพรรษา งานปรีวาสกรรม งานประเพณีบุญพระเวส (บุญมหาชาติ) ฯลฯ

๔.๑.๒ ด้านการศึกษา

องค์การบริหารส่วนตำบลโนนทองกลาง ให้ความสำคัญด้านการศึกษาทุกระดับ ทั้งในระดับปฐมวัย ระดับประถมศึกษา และระดับอุดมศึกษา ตลอดจนการศึกษานอกระบบและการศึกษาตามอัธยาศัย โดยองค์การบริหารส่วนตำบล ให้การสนับสนุนอาหารเสริม(นม) อาหารกลางวันโรงเรียน และสนับสนุนการจัดกิจกรรมด้านการศึกษา ให้เป็นไปตามความต้องการของประชาชนในพื้นที่ เพื่อให้ได้มาตรฐานตามพระราชบัญญัติการศึกษาแห่งชาติ พ.ศ. ๒๕๔๒ แก้ไขเพิ่มเติม (ฉบับที่ ๒) พ.ศ. ๒๕๔๕ (ฉบับที่ ๓) พ.ศ. ๒๕๕๓ โดยมีสถานศึกษาในเขตพื้นที่ตำบลโนนทองกลาง ดังนี้

ศูนย์พัฒนาเด็กเล็ก จำนวน ๗ แห่ง ดังนี้

ชื่อสถานศึกษา	สังกัด	ระดับที่เปิดสอน	ที่ตั้ง
๑. ศพด. บ้านโนนทองกลาง	อบต.โนนทองกลาง	ปฐมวัย	หมู่ที่ ๑
๒. ศพด. บ้านหนองไผ่ล้อม	อบต.โนนทองกลาง	ปฐมวัย	หมู่ที่ ๕
๓. ศพด. บ้านไร่	อบต.โนนทองกลาง	ปฐมวัย	หมู่ที่ ๖
๔. ศพด. บ้านหันดอนคู้	อบต.โนนทองกลาง	ปฐมวัย	หมู่ที่ ๘
๕. ศพด. บ้านโนนกระพี	อบต.โนนทองกลาง	ปฐมวัย	หมู่ที่ ๙
๖. ศพด. บ้านดอนชุมช้าง	อบต.โนนทองกลาง	ปฐมวัย	หมู่ที่ ๑๐
๗. ศพด. บ้านโคกสะอาด	อบต.โนนทองกลาง	ปฐมวัย	หมู่ที่ ๑๓
-	-	-	-

ชื่อสถานศึกษา	สังกัด	ระดับที่เปิดสอน	ที่ตั้ง
๑.โรงเรียนบ้านโนนทองกลาง	สพฐ. เขต ๖	อนุบาล – ประถมศึกษาปีที่ ๖	หมู่ที่ ๒
๒.โรงเรียนวัดบ้านหนองแวง	สพฐ. เขต ๖	อนุบาล – ประถมศึกษาปีที่ ๖	หมู่ที่ ๗
๓.โรงเรียนบ้านโนนกระพือวิทยา	สพฐ. เขต ๖	อนุบาล – ประถมศึกษาปีที่ ๖	หมู่ที่ ๙
๔.โรงเรียนบ้านดอนชุมช้าง	สพฐ. เขต ๖	อนุบาล – ประถมศึกษาปีที่ ๖	หมู่ที่ ๑๐
๕.โรงเรียนบ้านโคกสะอาดสามัคคี	สพฐ. เขต ๖	อนุบาล – ประถมศึกษาปีที่ ๖	หมู่ที่ ๑๓
๖.โรงเรียนบ้านหนองนาโคกฯ	สพฐ. เขต ๖	อนุบาล – มัธยมศึกษาปีที่ ๓	หมู่ที่ ๔
๗.โรงเรียนวัดบ้านไร่	สพฐ. เขต ๖	อนุบาล – มัธยมศึกษาปีที่ ๓	หมู่ที่ ๖
๘.โรงเรียนบ้านหันดอนตู	สพฐ. เขต ๖	อนุบาล – มัธยมศึกษาปีที่ ๓	หมู่ที่ ๘

๔.๑.๓ สถานบริการด้านสาธารณสุข

องค์การบริหารส่วนตำบลโนนทองกลาง ได้ประสานความร่วมมือกับสถานพยาบาลภายในเขตพื้นที่เพื่อป้องกันระงับโรคติดต่อและโรคไม่ติดต่อ โดยจัดกิจกรรมหรือโครงการต่าง ๆ เพื่อส่งเสริมสุขภาพอนามัยของคนในชุมชน สถานพยาบาลสำหรับให้บริการประชาชนในเขตพื้นที่ตำบลโนนทองกลาง มีดังนี้.

ชื่อสถานบริการด้านสาธารณสุข	ที่ตั้ง
๑. โรงพยาบาลส่งเสริมสุขภาพตำบลโนนทองกลาง	หมู่ที่ ๒
๒. โรงพยาบาลส่งเสริมสุขภาพตำบลดอนชุมช้าง	หมู่ที่ ๑๐

จากปีงบประมาณ พ.ศ. ๒๕๕๙ ตำบลโนนทองกลาง ประสบปัญหาโรคระบาดในเขตพื้นที่ตำบลโนนทองกลาง โดยมีสถิติ ดังนี้

- ใช้เลือดออก จำนวน ๔๕ ราย (อันดับ ๑ ของจังหวัดนครราชสีมา)
- ใช้หวัดใหญ่ จำนวน ๖๑ ราย
- โรคปากเท้าเปื่อย (ระบาดในศูนย์พัฒนาเด็กเล็ก)

(ข้อมูล ณ วันที่ ๑ ม.ค. – ๒๙ ต.ค. ๕๙)

องค์การบริหารส่วนตำบลโนนทองกลาง ร่วมกับหน่วยงานสาธารณสุขในระดับอำเภอ หน่วยงานราชการในเขตพื้นที่ร่วมกันแก้ไขปัญหาดังกล่าว โดยการให้ความรู้โรคระบาดต่าง ๆ และร่วมรณรงค์ ทำความสะอาดแหล่งกำเนิดเพาะพันธุ์ยุงลาย ตามร่องระบายน้ำภายในชุมชน จัดกิจกรรมโครงการชุมชนร่วมใจป้องกันภัยไข้เลือดออก โครงการหมู่บ้านสะอาด ปราศจากโรค โดยใช้งบประมาณจากกองทุนหลักประกันสุขภาพแห่งชาติ (สปสช.) เป็นต้น เพื่อการแก้ไขปัญหาดังกล่าว แต่ยังไม่เพียงพอ ไม่สามารถยับยั้งการระบาดของไข้เลือดออกในพื้นที่ได้

๔.๑.๔ ความปลอดภัยในชีวิตและทรัพย์สิน

องค์การบริหารส่วนตำบลโนนทองกลาง จัดให้บริการด้านการแพทย์ฉุกเฉิน (รถ EMS) สำหรับให้บริการแก่ประชาชนในท้องถิ่น พร้อมปฏิบัติงานตลอด ๒๔ ชั่วโมง อย่างทั่วถึงและทันต่อเหตุการณ์ ทั้งสถานการณ์ปกติและภัยพิบัติ โดยมีรถปฏิบัติการฉุกเฉิน จำนวน ๓ คัน และผู้ปฏิบัติการฉุกเฉิน จำนวน ๖ คน ดังมีรายละเอียดต่อไปนี้

หน่วยงาน/กลุ่ม/องค์กร	เขตพื้นที่รับผิดชอบ (หมู่ที่)
๑. รถกู้ชีพตำบลโนนทองกลาง	
คันที่ ๑ นายสุพล เพียนอก นายไพศาล พรหมมานอก	๖, ๗, ๑๑, ๑๔, ๑๕ (บ้านไร่, บ้านหนองแวง, บ้านศรีพัฒนา, บ้านดอนไก่อ และ บ้านชัยเจริญ)

หน่วยงาน/กลุ่ม/องค์กร	เขตพื้นที่รับผิดชอบ (หมู่ที่)
<u>คันที่ ๒</u> นายประมวล เคนบัวบาน นายสมจิตร ภูศิริฤทธิ นายจิรายุทธ ภูศิริฤทธิ	๑, ๒, ๓, ๔, ๕ (บ้านโนนทองกลาง, บ้านตลาดโนนทองกลาง, บ้านบัวน้อย, บ้านหนองนาโคก และบ้านหนองไผ่ล้อม)
<u>คันที่ ๓</u> นายสนธิ สัตย์ซื่อ นายประถม สัตย์ซื่อ	๘, ๙, ๑๐, ๑๒, ๑๓ (บ้านดอนหัน, บ้านโนนกระพี้, บ้านดอนชุมช้าง, บ้านป่าดอง และบ้านโคกสะอาด)
๒. ศูนย์ อปพร. ตำบลโนนทองกลาง	เขตองค์การบริหารส่วนตำบล

๕. ระบบบริการพื้นฐาน

๕.๑ หน่วยธุรกิจในพื้นที่ อบต.

- อู่ซ่อมรถ	๖	แห่ง
- บิมน้ำมันและก๊าซ	๗	แห่ง
- อุตสาหกรรมขนาดเล็ก	๔	แห่ง
- โรงสี	๓๒	แห่ง (ขนาดเล็กและกลาง)
- ร้านค้า	๗๕	แห่ง (ร้านค้าหมู่บ้านขนาดเล็ก)
- ร้านตัดผม	๕	แห่ง
- รีสอร์ท	๑	แห่ง

๕.๒ การบริการโครงสร้างพื้นฐาน

๑ การคมนาคมการเดินทางของราษฎรส่วนใหญ่ เดินทางโดยรถไฟ ไม่มีรถยนต์รับจ้างประจำทางและส่วนมากใช้รถยนต์ส่วนตัวและรถจักรยานยนต์ส่วนตัว

๒ การโทรคมนาคม

- ที่ทำการไปรษณีย์โทรเลข	-	แห่ง
--------------------------	---	------

๓ การไฟฟ้า

- จำนวนครัวเรือนที่มีไฟฟ้าใช้	๒,๑๗๕	ครัวเรือน
- จำนวนครัวเรือนที่ไม่มีไฟฟ้าใช้	-	ครัวเรือน

๔ แหล่งน้ำธรรมชาติ

- ลำน้ำ ลำห้วย	๓	สาย
- บึง หนอง และอื่น ๆ	๒๔	แหล่ง

๕ แหล่งน้ำที่สร้างขึ้น

- ฝาย	๒๐	แห่ง
- บ่อน้ำตื้น	-	แห่ง
- บ่อโยก	-	แห่ง

๖. ระบบเศรษฐกิจ

๖.๑ การเกษตร

ประชากรในเขตพื้นที่ตำบลโนนทองกลาง ประกอบอาชีพเกษตรกรรม ผลผลิตทางการเกษตรที่สำคัญ ได้แก่ อาชีพหลัก ทำนา ทำไร่ ทำสวน อาชีพรอง รับจ้าง ค้าขาย

๖.๒ การประมง

(ในเขตพื้นที่ตำบลโนนทองกลางไม่มีการประมง)

๖.๔ การท่องเที่ยว

(ในเขตพื้นที่ตำบลโนนทองกลาง ไม่มีแหล่งท่องเที่ยว)

๖.๕ อุตสาหกรรม

จำนวนกิจการอุตสาหกรรมขนาดเล็ก (โรงสีขนาดเล็ก) จำนวน ๓๒ แห่ง (มีคนงานต่ำกว่า ๑๐ คน หรือมีทรัพย์สินถาวรที่เกิน ๑ ล้านบาท)

๖.๖ กลุ่มอาชีพ

มีกลุ่มอาชีพ จำนวน ๕ กลุ่ม

- | | |
|------------------------------|-----------------|
| ๑. กลุ่มเกลือไอโอดีน | หมู่ ๒ |
| ๒. กลุ่มสานตะกร้าเชือกมัดฟาง | หมู่ ๔, หมู่ ๑๑ |
| ๓. กลุ่มดอกไม้ประดิษฐ์ | หมู่ ๘ |
| ๔. กลุ่มทอผ้าฝ้าย | หมู่ ๙ |
| ๕. กลุ่มทอเสื่อ | หมู่ ๑๓ |

บทที่ ๓

การปฏิบัติงานตามภารกิจหลัก

ความหมายมาตรฐานการปฏิบัติงาน

มาตรฐานการปฏิบัติงานถือเป็นเครื่องมือสำคัญอย่างหนึ่งที่องค์กรจะนำมาใช้ในการบริหารงานบุคคล เพราะทั้งผู้บริหารและผู้ปฏิบัติงานต่างจะได้รับประโยชน์จากการกำหนดมาตรฐานการปฏิบัติงานขึ้นมาใช้ร่วมกัน ผู้บริหารจะมีเครื่องมือช่วยควบคุมให้การดำเนินงานเป็นไปตามเป้าหมายที่กำหนดไว้ การมอบหมายหน้าที่และการสั่งการสามารถทำได้โดยสะดวกและรวดเร็ว การประเมินผลการปฏิบัติงานมีความยุติธรรมและน่าเชื่อถือ เนื่องจากมีทั้งหลักฐานและหลักเกณฑ์ที่ผู้บริหารสามารถชี้แจงให้ผู้ปฏิบัติงานยอมรับผลการประเมินได้โดยงานในส่วนของผู้ปฏิบัติงาน มาตรฐานที่กำหนดไว้ถือเป็นสิ่งที่ท้าทายที่ทำให้เกิดความมุ่งมั่นที่จะไปให้ถึงเป้าหมายการปฏิบัติงานมีความถูกต้องมากขึ้น เนื่องจากผู้ปฏิบัติงานมีกรอบหรือแนวทางในการปรับปรุงงานและการพัฒนา ศักยภาพ เพื่อนำไปสู่มาตรฐานการปฏิบัติงานที่ทั้งผู้ปฏิบัติงานและผู้บริหารองค์การได้ร่วมกันกำหนดไว้เพื่อคุณภาพของการปฏิบัติงานและความเจริญก้าวหน้าขององค์การ

มาตรฐานการปฏิบัติงาน (Performance Standard) การบริหารงานบุคคลนับเป็นภารกิจที่สำคัญยิ่งประการหนึ่งของการบริหารองค์การ เนื่องจากเป็นปัจจัยที่มีส่วนทำให้การพัฒนารองการบรรลุตามวัตถุประสงค์และเป้าหมายที่วางไว้ การบริหารบุคคลเป็นกระบวนการที่เกี่ยวข้องตัวกับตัวบุคคลในองค์กร นับตั้งแต่การสรรหาบุคคลมาปฏิบัติงาน การบรรจุแต่งตั้ง การพัฒนา การประเมินผลการปฏิบัติงาน ไปจนถึงการให้บุคคลพ้นจากงาน ทั้งนี้เพื่อให้องค์การได้คนดีมีความรู้ความสามารถและความประพฤติดีมาปฏิบัติงาน ซึ่งการที่องค์การจะได้บุคคลที่มีคุณสมบัติดังกล่าวมาปฏิบัติงานนั้น จำเป็นต้องสร้างเครื่องมือสำคัญคือการประเมินผลการปฏิบัติงาน (Performance Standard) ขึ้นมาใช้ในการวัดและประเมินคุณสมบัติของบุคคล ซึ่งผลที่ได้จากการประเมินผลการปฏิบัติงานจะเป็นข้อมูลที่องค์กรนำไปใช้ในการพิจารณาการเลื่อนขั้นเลื่อนตำแหน่ง การพัฒนาประสิทธิภาพการปฏิบัติงาน การโอนย้าย และการให้พ้นจากงานโดยทั่วไปแล้ว การที่จะทำให้การประเมินผลการปฏิบัติงานดำเนินไปอย่างบริสุทธิ์ยุติธรรมและเชื่อถือได้นั้น องค์กรมักจะสร้างเครื่องมือประกอบอีกส่วนหนึ่งขึ้นมาใช้ในการพิจารณาประเมินผล ซึ่งหนึ่งในเครื่องมือที่ต้องใช้ก็คือ มาตรฐานการปฏิบัติงาน (Performance Standard) ทั้งนี้เพื่อใช้เป็นเกณฑ์ในการเปรียบเทียบผลงานระหว่างบุคคลที่ปฏิบัติงานอย่างเดียวกัน โดยองค์การต้องทำการกำหนดมาตรฐานการปฏิบัติงานไว้เป็นหลักเกณฑ์ที่ชัดเจนก่อนแล้วเมื่อดำเนินการประเมินผลการปฏิบัติงานของบุคคลจึงเปรียบเทียบกับมาตรฐานที่องค์การได้กำหนดไว้

มาตรฐานการปฏิบัติงาน สำหรับคำว่ามาตรฐานการปฏิบัติงาน (Performance Standard) สำนักงานคณะกรรมการข้าราชการพลเรือน ได้ให้ความหมายว่าเป็นผลการปฏิบัติงานในระดับใดระดับหนึ่ง ซึ่งถือว่าเป็นเกณฑ์ที่น่าพอใจหรืออยู่ในระดับที่ผู้ปฏิบัติงานส่วนใหญ่ทำได้ การกำหนดมาตรฐานการปฏิบัติงานจะเป็นลักษณะข้อตกลงร่วมกันระหว่างผู้บังคับบัญชากับผู้ใต้บังคับบัญชาในงานที่ต้องปฏิบัติ โดยจะมีกรอบในการพิจารณากำหนดมาตรฐานหลาย ๆ ด้าน ด้วยกัน อาทิ ด้านปริมาณ คุณภาพ ระยะเวลา ค่าใช้จ่ายหรือพฤติกรรมของผู้ปฏิบัติงาน เนื่องจากมาตรฐานของงานบางประเภทจะออกมาในรูปแบบของปริมาณ ในขณะที่บางประเภทอาจออกมาในรูปของคุณภาพองค์การ จึงจำเป็นต้องกำหนดมาตรฐานการปฏิบัติงานให้เหมาะสมและสอดคล้องกับลักษณะของงานประเภท นั้น ๆ

วัตถุประสงค์

๑. เพื่อให้ส่วนราชการมีมาตรฐานการปฏิบัติงานที่ชัดเจน อย่างเป็นลายลักษณ์อักษรที่แสดงถึงรายละเอียดขั้นตอนการปฏิบัติงานของกิจกรรม/กระบวนการต่าง ๆ ของหน่วยงาน

๒. เพื่อใช้ประโยชน์ในการบริหารจัดการองค์การ/การจัดทำมาตรฐานการปฏิบัติงานถือเป็นเครื่องมืออย่างหนึ่งในการสร้างมาตรฐานการปฏิบัติงาน (ตาม PM ๕) ที่มุ่งไปสู่การบริหารคุณภาพทั่วไปทั้งองค์การอย่างมีประสิทธิภาพ

ทั้งนี้ เพื่อให้การทำงานของส่วนราชการได้มาตรฐานเป็นไปตามเป้าหมาย ได้ผลิตผลหรือการบริการที่มีคุณภาพ เสร็จรวดเร็วทันตามกำหนดเวลานัดหมาย มีการทำงานปลอดภัยเพื่อการบรรลุข้อกำหนดที่สำคัญของกระบวนการ

ประโยชน์ของมาตรฐานการปฏิบัติงาน

หากจะพิจารณาถึงประโยชน์ที่องค์การและบุคคลในองค์การจะได้รับจากการกำหนดมาตรฐานการปฏิบัติงานขึ้นใช้ก็พบว่ามิตัวกันหลายประการ ไม่ว่าจะเป็นทางด้านประสิทธิภาพการปฏิบัติงาน การสร้างแรงจูงใจ การปรับปรุงงาน และการประเมินผลการปฏิบัติงาน ดังนี้

๑. ด้านประสิทธิภาพการปฏิบัติงาน มาตรฐานการปฏิบัติงานจะช่วยให้ผู้ปฏิบัติงานสามารถปฏิบัติงานได้อย่างถูกต้อง การเปรียบเทียบผลงานที่ทำได้กับที่ควรจะเป็นมีความชัดเจน มองเห็นแนวทางในการพัฒนาการปฏิบัติงานให้เกิดผลได้มากขึ้น และช่วยให้มีการฝึกฝนตนเองให้เขาสู่มาตรฐานได้

๒. ด้านการสร้างแรงจูงใจ มาตรฐานการปฏิบัติงานเป็นสิ่งทำให้เราเกิดความมุ่งมั่นไปสู่มาตรฐาน ผู้ปฏิบัติงานที่มีความสามารถจะเกิดความรู้สึกท้าทายผู้ปฏิบัติงานที่มุ่งความสำเร็จจะเกิด ความมานะพยายาม ผู้ปฏิบัติงานจะเกิดความภาคภูมิใจและสนุกกับงาน

๓. ด้านการปรับปรุงงานมาตรฐานการปฏิบัติงานจะช่วยให้ผู้ปฏิบัติงานทราบว่าผลงานที่มีคุณภาพจะต้องปฏิบัติอย่างไร ช่วยให้ไม่ต้องกำหนดรายละเอียดของงานทุกครั้ง ทำให้มองเห็นแนวทางในการปรับปรุงงานและพัฒนาความสามารถของผู้ปฏิบัติงาน และช่วยให้สามารถพิจารณาถึงความคุ้มค่าและเป็นประโยชน์ต่อการเพิ่มผลผลิต

๔. ด้านการควบคุมงานมาตรฐานการปฏิบัติงานเป็นเครื่องมือที่ผู้บังคับบัญชาใช้ควบคุม การปฏิบัติงานผู้บังคับบัญชาสามารถมอบหมายอำนาจหน้าที่และส่งผ่านคำสั่งได้ง่ายขึ้น ช่วยให้สามารถดำเนินงานตามแผนง่ายขึ้นและควบคุมงานได้ดีขึ้น

๕. ด้านการประเมินผลการปฏิบัติงาน มาตรฐานการปฏิบัติงานช่วยให้การประเมินผลการปฏิบัติงานเป็นไปอย่างมีหลักเกณฑ์ ป้องกันไม่ให้เกิดการประเมินผลการปฏิบัติงานด้วยความรู้สึกการเปรียบเทียบผลการปฏิบัติงานที่ทำได้กับมาตรฐานการปฏิบัติงานมีความชัดเจน และช่วยให้ผู้ปฏิบัติงานยอมรับผลการประเมินได้ดีขึ้น

ขั้นตอนการกำหนดมาตรฐานการปฏิบัติงาน ประกอบด้วย

๑. เลือกงานหลักของแต่ละตำแหน่งมาทำการวิเคราะห์โดยดูรายละเอียดจากแบบบรรยายลักษณะงาน (Job Description)

๒. พิจารณาวางเงื่อนไขหรือข้อกำหนดไว้ล่วงหน้าว่าต้องการผลงานลักษณะใดจากตำแหน่งนั้น ไม่ว่าจะเป็นปริมาณงาน คุณภาพงาน หรือวิธีการปฏิบัติงาน ซึ่งเงื่อนไขหรือข้อกำหนดที่ตั้งไว้ต้องไม่ขัดกับนโยบาย หลักเกณฑ์หรือระเบียบข้อบังคับของหน่วยงานหรือองค์การ

๓. ประชุมผู้ที่เกี่ยวข้อง ได้แก่ ผู้บังคับบัญชา หัวหน้าหน่วยงานทุกหน่วยงานและผู้ปฏิบัติงานในตำแหน่งนั้น ๆ เพื่อปรึกษาและหาข้อตกลงร่วมกัน

๔. ชี้แจงและทำความเข้าใจกับผู้ปฏิบัติงานและผู้เกี่ยวข้องอื่นๆ เกี่ยวกับมาตรฐานการปฏิบัติงานที่กำหนดไว้

๕. ติดตามดูการปฏิบัติงานแล้วนำมาเปรียบเทียบกับมาตรฐานที่กำหนดไว้

๖. พิจารณาปรับปรุงหรือแก้ไขมาตรฐานที่กำหนดไว้ใหม่ตามความเหมาะสมยิ่งขึ้น เกณฑ์ของมาตรฐานการปฏิบัติงาน เกณฑ์ที่องค์การมักกำหนดเป็นมาตรฐานการปฏิบัติงาน ได้แก่ เกณฑ์ด้านปริมาณงาน และระยะเวลาที่ปฏิบัติคุณภาพของงาน

ลักษณะการแสดงออกขณะปฏิบัติงาน ซึ่งกล่าวได้โดยละเอียด ดังนี้

๑. ปริมาณงานและระยะเวลาที่ปฏิบัติเป็นการกำหนดว่างานต้องมีปริมาณเท่าไร และควรจะใช้เวลาปฏิบัติมากน้อยเพียงใดงานจึงจะเสร็จ ดังนั้นงานลักษณะเช่นนี้จะไม่สามารถกำหนดมาตรฐานด้วยปริมาณหรือระยะเวลาที่ปฏิบัติได้

๒. คุณภาพของงาน เป็นการกำหนดว่าผลงานที่ปฏิบัติได้นั้นควรมีคุณภาพดีมากน้อยเพียงใด โดยส่วนใหญ่มักกำหนดว่าคุณภาพของงานจะต้องมีความครบถ้วน ประณีต ถูกต้องเชื่อถือได้ ประหยัดทั้งเวลาและทรัพยากร

๓. ลักษณะการแสดงออกขณะปฏิบัติงาน งานบางตำแหน่งไม่สามารถกำหนดมาตรฐานด้วยคุณภาพหรือปริมาณ แต่เป็นงานที่ต้องปฏิบัติโดยการใช้บุคลิกหรือลักษณะเฉพาะบางอย่างประกอบ

ดังนั้น การกำหนดลักษณะพฤติกรรมที่ต้องแสดงออกไว้ในมาตรฐานการปฏิบัติงานจะช่วยให้ผู้ปฏิบัติงานทราบว่าต้องปฏิบัติอย่างไร เนื่องจากการแสดงพฤติกรรมที่ไม่เหมาะสมอาจส่งผลเสียต่อภาพลักษณ์ขององค์การและขวัญกำลังใจของเพื่อนร่วมงานอย่างไรก็ตาม เพื่อให้การกำหนดมาตรฐานการปฏิบัติงานสำหรับตำแหน่งงานต่าง ๆ ในองค์การมีความเหมาะสมและเป็นที่ยอมรับของผู้ปฏิบัติงาน ผู้ทำหน้าที่กำหนดมาตรฐานการปฏิบัติงานจะต้องคำนึงถึงสิ่งสำคัญบางประการนั่นก็คือ ต้องเป็นมาตรฐานที่ผู้เกี่ยวข้องทุกฝ่ายสามารถยอมรับได้ โดยทั้งผู้บังคับบัญชาและผู้ใต้บังคับบัญชาเห็นพ้องต้องกันว่ามาตรฐานมีความเป็นธรรม ผู้ปฏิบัติงานทุกคนสามารถปฏิบัติตามที่กำหนดไว้ ลักษณะงานที่กำหนดไว้ในมาตรฐานต้องสามารถวัดได้เป็นจำนวนเปอร์เซ็นต์หรือหน่วยอื่น ๆ ที่สามารถวัดได้มีการบันทึกไว้ให้เป็นลายลักษณ์อักษรและเผยแพร่ให้เป็นที่รับรู้และเข้าใจตรงกัน และสุดท้ายมาตรฐานการปฏิบัติงานที่กำหนดไว้ต้องสามารถเปลี่ยนแปลงได้ทั้งนี้ต้องไม่เป็นการเปลี่ยนแปลงเพราะผู้ปฏิบัติงานไม่สามารถปฏิบัติตามมาตรฐาน การเปลี่ยนแปลงควรมีสาเหตุเนื่องมาจากการที่หน่วยงานมีวิธีปฏิบัติงานใหม่หรือนำอุปกรณ์เครื่องมือเครื่องใช้มาใช้ปฏิบัติงาน

โครงสร้างองค์กรขององค์การบริหารส่วนตำบล

องค์การบริหารส่วนตำบลมีสภาตำบลอยู่ในระดับสูงสุดเป็นผู้กำหนดนโยบายและกำกับดูแลกรรมการบริหารของนายกองค์การบริหารส่วนตำบล ซึ่งเป็นผู้ใช้อำนาจบริหารงานขององค์การบริหารส่วนตำบลและมีพนักงานประจำที่เป็นข้าราชการส่วนท้องถิ่นเป็นพนักงานประจำวันโดยมีปลัดองค์การบริหารส่วนตำบลเป็นหัวหน้างานบริหารภายในองค์การมีการแบ่งออกเป็นหน่วยงานต่าง ๆ ได้เท่าที่จำเป็นตามภาระหน้าที่ขององค์การบริหารส่วนตำบลแต่ละแห่งเพื่อตอบสนองความต้องการของประชาชนในพื้นที่รับผิดชอบอยู่

โครงสร้างองค์การบริหารส่วนตำบลโนนทองกลาง แบ่งออกเป็น ๕ ส่วนราชการดังนี้

๑. สำนักงานปลัด
๒. กองคลัง
๓. กองช่าง
๔. กองการศึกษา ศาสนาและวัฒนธรรม
๕. กองสาธารณสุขและสิ่งแวดล้อม

แผนภูมิโครงสร้างการแบ่งส่วนราชการขององค์การบริหารส่วนตำบลโนนทองกลาง

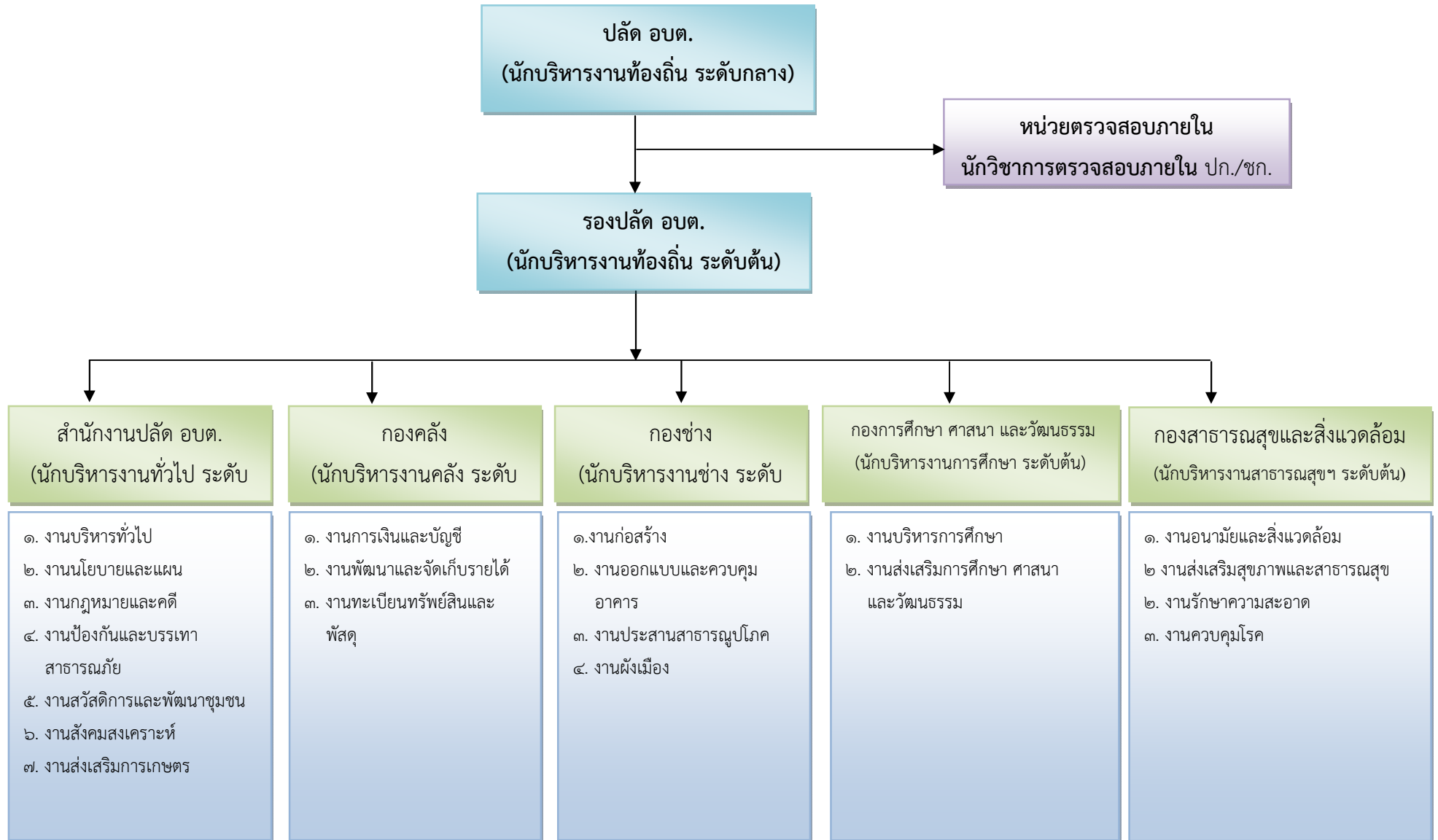

โครงสร้าง สำนักงานปลัด

หัวหน้าสำนักงานปลัด อบต.
(นักบริหารงานทั่วไป ระดับต้น) (๑)

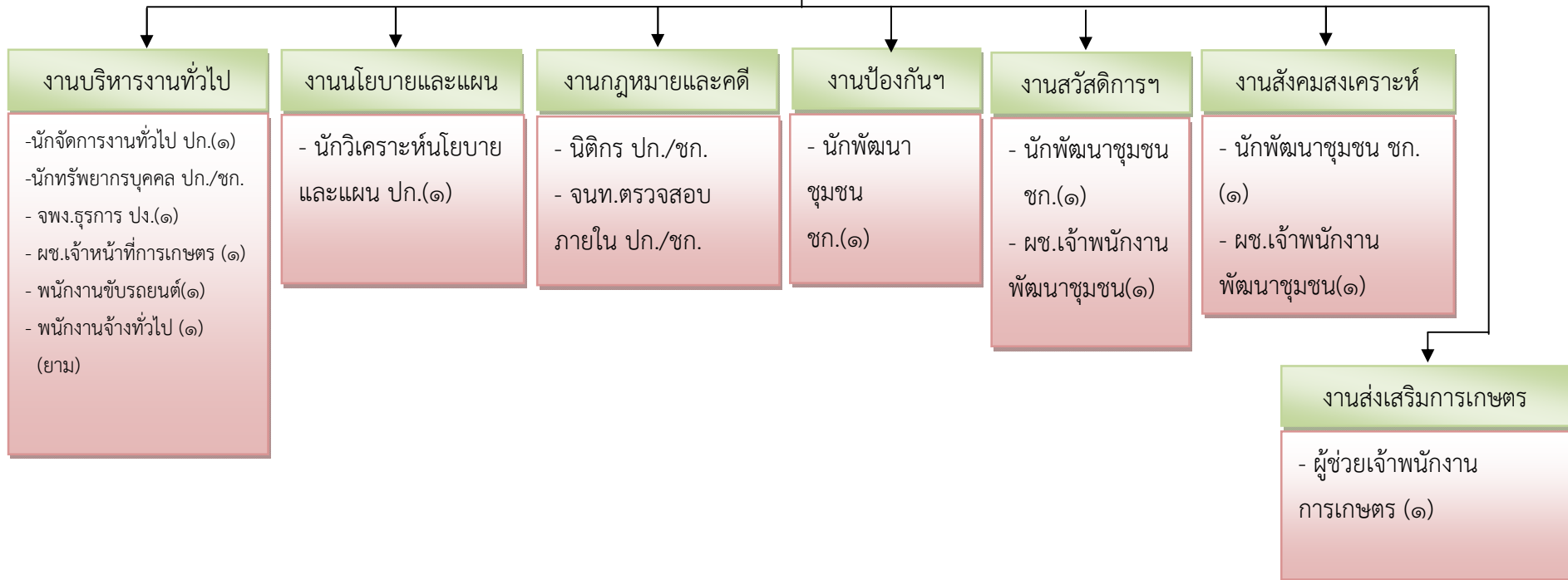

สำนักงานปลัด มีหน้าที่ความรับผิดชอบเกี่ยวกับงานธุรการ งานสารบรรณการจัดทำแผนพัฒนาตำบล การจัดทำร่างข้อบังคับ การจัดทำทะเบียนสมาชิกสภาองค์การบริหารส่วนตำบล การดำเนินการเกี่ยวกับการอนุญาตต่าง ๆ และปฏิบัติงานที่ไม่อยู่ในความรับผิดชอบของส่วนราชการที่เรียกชื่ออื่น รวมทั้งการกำกับและเร่งรัดการปฏิบัติราชการส่วนราชการในองค์การบริหารส่วนตำบลให้เป็นไปตามนโยบาย แนวทางและแผนปฏิบัติราชการขององค์การบริหารส่วนตำบล แบ่งส่วนราชการภายนอกเป็น ๘ งาน คือ

๑.๑ งานบริหารทั่วไป มีหน้าที่ความรับผิดชอบ ดังนี้

- งานธุรการและงานสารบรรณ
- งานอำนวยความสะดวกและข้อมูลข่าวสาร
- งานเลือกตั้ง
- งานกิจการสภา
- งานอื่นที่ไม่อยู่ในความรับผิดชอบของส่วนราชการใด

๑.๒ งานบริหารงานบุคคล มีหน้าที่ความรับผิดชอบ ดังนี้

- งานการเจ้าหน้าที่
- งานสิทธิสวัสดิการข้าราชการและลูกจ้าง
- งานอื่นที่เกี่ยวข้องหรือได้รับมอบหมาย

๑.๓ งานนโยบายและแผน มีหน้าที่ความรับผิดชอบ ดังนี้

- งานนโยบายและแผนพัฒนา
- งานวิชาการ
- งานข้อมูลและการประชาสัมพันธ์
- งานสารสนเทศและระบบคอมพิวเตอร์
- งานงบประมาณ
- งานติดตามและประเมินผล
- งานอื่นที่เกี่ยวข้องหรือได้รับมอบหมาย

๑.๔ งานกฎหมายและคดี มีหน้าที่ความรับผิดชอบ ดังนี้

- งานกฎหมาย คดี นิติกรรมและสัญญา
- งานดำเนินการทางคดีและศาลปกครอง
- งานร้องเรียน ร้องทุกข์ และอุทธรณ์
- งานระเบียบการคลัง
- งานข้อบัญญัติ และระเบียบ อบต.
- งานคุ้มครองผู้บริโภค
- งานทะเบียนพาณิชย์
- งานอื่นที่เกี่ยวข้องหรือได้รับมอบหมาย

๑.๕ งานป้องกันและบรรเทาสาธารณภัย มีหน้าที่ความรับผิดชอบ ดังนี้

- งานอำนวยความสะดวก
- งานรักษาความปลอดภัยสถานที่ราชการ
- งานป้องกันและระงับอัคคีภัย
- งานช่วยเหลือและฟื้นฟูผู้ประสบสาธารณภัย

- งานฝึกอบรมอาสาสมัครป้องกันภัยฝ่ายพลเรือน
- งานวิทยุสื่อสาร
- งานอื่นที่เกี่ยวข้องหรือได้รับมอบหมาย

๑.๖ งานสวัสดิการสังคมและพัฒนาชุมชน มีหน้าที่ความรับผิดชอบ ดังนี้

- งานสังคมสงเคราะห์

๑. การสงเคราะห์ผู้ทุพพลภาพ ขาดแคลน ไร้ที่พึ่ง ผู้ประสบภัยพิบัติต่างๆ
๒. การสงเคราะห์เด็กและเยาวชน สตรี ที่ประสบความเดือดร้อนในด้านต่างๆ
๓. การสงเคราะห์ผู้พิการทุพพลภาพ ผู้สูงอายุและผู้ป่วยเอดส์
๔. การสอดส่องดูแล ช่วยเหลือเด็กและเยาวชนที่ประพฤติดนไม่เหมาะสมแก่วัย
๕. ให้คำปรึกษาแนะนำในด้านสังคมสงเคราะห์แก่ผู้มาขอรับบริการ
๖. ประสานและร่วมมือกับหน่วยงานที่เกี่ยวข้องเพื่อการสังคมสงเคราะห์

- งานพัฒนาชุมชน

๑. การส่งเสริมองค์การชุมชนให้เข้มแข็ง สร้างเครือข่ายองค์การชุมชน
๒. การส่งเสริมอาชีพเสริมสร้างรายได้แก่ประชาชน
๓. การสนับสนุนส่งเสริมการจัดตั้งกองทุนสวัสดิการชุมชน
๔. การสนับสนุนส่งเสริมการจัดตั้งกองทุนพัฒนาบทบาทสตรี
๕. การสนับสนุนการดำเนินงานตามนโยบายเร่งด่วนของรัฐ
๖. การจัดระเบียบสังคม
๗. การดำเนินงานพัฒนาชุมชน ทั้งทางด้านเศรษฐกิจ สังคม วัฒนธรรมการศึกษา การอนามัย สุขาภิบาล และสิ่งแวดล้อม
๘. จัดฝึกอบรมและเผยแพร่ความรู้เกี่ยวกับการพัฒนาชุมชน

- ปฏิบัติงานอื่นที่เกี่ยวข้องหรือตามที่ได้รับมอบหมายจากผู้บังคับบัญชา

๑.๗ งานส่งเสริมการเกษตรและปศุสัตว์ มีหน้าที่ความรับผิดชอบ ดังนี้

- งานสำรวจและรายงานการระบาดของโรคสัตว์
- ศูนย์บริการและถ่ายทอดเทคโนโลยีการเกษตรประจำตำบล
- งานส่งเสริมการผลิตข้าว
- งานส่งเสริมการจัดการทรัพยากรดิน
- งานปรับปรุงภูมิทัศน์
- งานช่วยเหลือเกษตรกรผู้ประสบภัยพิบัติ
- งานส่งเสริมการผลิตพืชผัก / พืชสมุนไพร- งานส่งเสริมปศุสัตว์
- งานปรับปรุงบำรุงพันธุ์ การคัดพันธุ์ ขยายพันธุ์ วิธีการผลิต การใช้ปุ๋ย การเก็บรักษาผลผลิตทางการเกษตร
- ประสานงานกับหน่วยงานอื่นๆ เพื่อขอสนับสนุนงานด้านการเกษตร
- ปฏิบัติงานอื่นที่เกี่ยวข้องหรือตามที่ได้รับมอบหมายจากผู้บังคับบัญชา

โครงสร้างกองคลัง

ผู้อำนวยการกองคลัง
(นักบริหารงานการคลัง ระดับต้น)(๑)

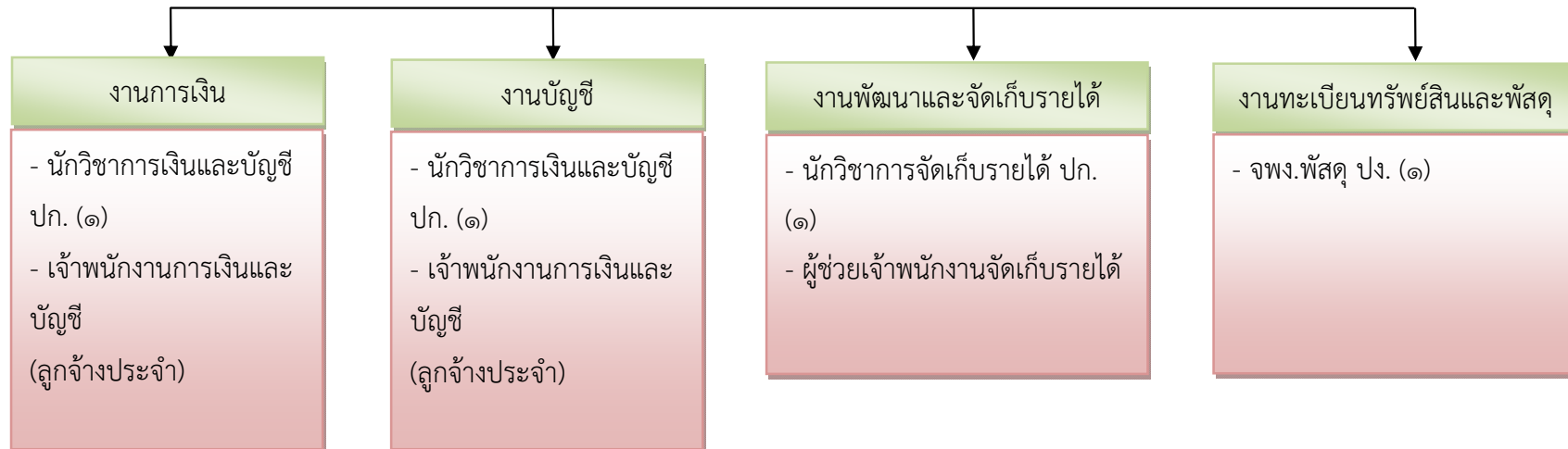

กองคลัง มีหน้าที่ความรับผิดชอบเกี่ยวกับงานการจ่าย การรับ การนำส่งเงิน การเก็บรักษาเงิน และ เอกสารทางการเงิน การตรวจสอบใบสำคัญ ฎีกาเกี่ยวกับเงินเดือน ค่าจ้าง ค่าตอบแทน เงินบำเหน็จ บำนาญ เงินอื่นๆ งานเกี่ยวกับการจัดทำงบประมาณ ฐานะทางการเงิน การจัดสรรเงินต่างๆ การจัดทำบัญชีทุกประเภท ทะเบียนคุมเงินรายได้และรายจ่ายต่าง ๆ การควบคุมการเบิกจ่าย งานทำงบทดลองประจำปี ประจำปี งาน เกี่ยวกับการพัสดุขององค์การบริหารส่วนตำบลและงานอื่นๆ ที่เกี่ยวข้องและที่ได้รับมอบหมาย แบ่งส่วนราชการ ภายนอกเป็น ๔ งาน คือ

๒.๑ งานการเงิน มีหน้าที่ความรับผิดชอบ ดังนี้

- งานการเงิน
- งานรับเงินและเบิกจ่ายเงิน
- งานจัดทำฎีกาเบิกจ่ายเงินและตรวจสอบหลักฐานเกี่ยวกับการเงิน
- งานเก็บรักษาเงิน
- งานอื่นที่เกี่ยวข้องหรือได้รับมอบหมาย

๒.๒ งานบัญชี มีหน้าที่ความรับผิดชอบ ดังนี้

- งานการบัญชี/ระบบ E-laas
- งานทะเบียนคุมการเบิกจ่าย
- งานงบการเงินและงบทดลอง
- งานรายงานแสดงสถานะทางการเงินและบัญชี
- งานอื่นที่เกี่ยวข้องหรือได้รับมอบหมาย

๒.๓ งานพัฒนาและจัดเก็บรายได้ มีหน้าที่ความรับผิดชอบ ดังนี้

- งานภาษีอากร ค่าธรรมเนียม ค่าเช่าและรายได้อื่นๆ
- งานพัฒนารายได้และผลประโยชน์
- งานควบคุมกิจการและค่าปรับ
- งานทะเบียนควบคุมและเร่งรัดรายได้
- งานตรวจสอบและประเมินภาษี
- งานอื่นที่เกี่ยวข้องหรือได้รับมอบหมาย

๒.๔ งานทะเบียนทรัพย์สินและพัสดุ มีหน้าที่ความรับผิดชอบ ดังนี้

- งานทะเบียนทรัพย์สินและแผนที่ภาษี
- งานพัสดุ และการจัดซื้อจัดจ้าง เผยแพร่การจัดซื้อจัดจ้างในระบบ E-GP
- งานจัดทำบัญชีทะเบียนพัสดุ การเก็บรักษา การบำรุงรักษาและการจำหน่าย
- งานทะเบียนเบิกจ่ายวัสดุ ครุภัณฑ์และยานพาหนะ
- งานอื่นที่เกี่ยวข้องหรือได้รับมอบหมาย

โครงสร้างกองช่าง

ผู้อำนวยการกองช่าง
(นักบริหารงานช่าง ระดับต้น)(๑)

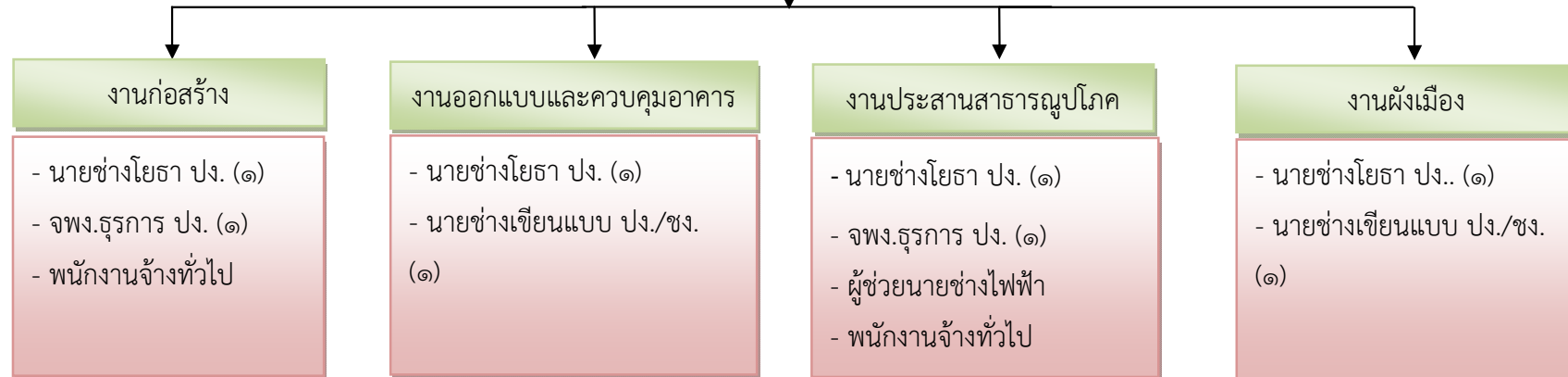

กองช่าง มีหน้าที่ความรับผิดชอบเกี่ยวกับการสำรวจ ออกแบบ การจัดทำข้อมูลทางด้านวิศวกรรม การจัดเก็บและทดสอบคุณภาพวัสดุ งานออกแบบและเขียนแบบ การตรวจสอบ การก่อสร้าง งานการควบคุมอาคารตามระเบียบกฎหมาย งานแผนการปฏิบัติ งานการก่อสร้างและซ่อมบำรุง การควบคุมการก่อสร้าง และ ซ่อมบำรุง งานแผนงานด้านวิศวกรรมเครื่องจักรกล การรวบรวมประวัติติดตาม ควบคุมการปฏิบัติงาน เครื่องจักรกล การควบคุม การบำรุงรักษาเครื่องจักรกลและยานพาหนะ งานเกี่ยวกับแผนงาน ควบคุม เก็บรักษา การเบิกจ่ายวัสดุ อุปกรณ์ อะไหล่ น้ำมันเชื้อเพลิง และงานอื่น ๆ ที่เกี่ยวข้องและที่ได้รับมอบหมาย แบ่งส่วนราชการ ภายในออกเป็น ๔ งาน คือ

๓.๑ งานก่อสร้าง มีหน้าที่ความรับผิดชอบ ดังนี้

- งานควบคุม ก่อสร้างและบูรณะถนน ทางระบายน้ำ สะพาน และโครงสร้างพื้นฐานอื่นๆ
- งานบำรุงรักษาเครื่องจักรกลและยานพาหนะ
- งานระบบข้อมูลก่อสร้างและแผนที่เส้นทางคมนาคม
- งานอื่นที่เกี่ยวข้องหรือได้รับมอบหมาย

๓.๒ งานออกแบบและควบคุมอาคาร มีหน้าที่ความรับผิดชอบ ดังนี้

- งานสถาปัตยกรรมและมัณฑนศิลป์
- งานวิศวกรรมโยธา
- งานประเมินราคา
- งานออกแบบและควบคุมการก่อสร้างอาคาร
- งานอื่นที่เกี่ยวข้องหรือได้รับมอบหมาย

๓.๓ งานประสานสาธารณูปโภค มีหน้าที่ความรับผิดชอบ ดังนี้

- งานประสานสาธารณูปโภคและกิจการประปา
- งานขนส่งและวิศวกรรมจราจร
- งานจัดตกแต่งสถานที่
- งานไฟฟ้าสาธารณะ
- งานบริการน้ำอุปโภค บริโภค
- งานอื่นที่เกี่ยวข้องหรือได้รับมอบหมาย

๓.๔ งานผังเมือง มีหน้าที่ความรับผิดชอบ ดังนี้

- งานสำรวจและแผนที่
- งานควบคุมการใช้ประโยชน์ที่ดิน
- งานอื่นที่เกี่ยวข้องหรือได้รับมอบหมาย

โครงสร้างกองการศึกษา ศาสนาและวัฒนธรรม

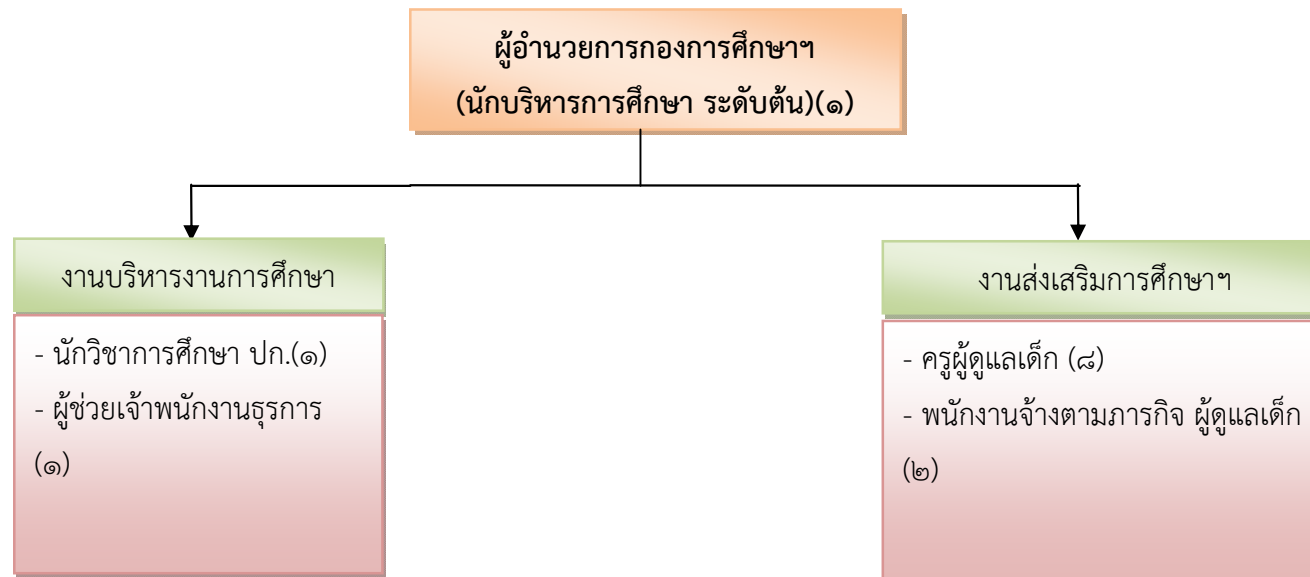

กองการศึกษา ศาสนาและวัฒนธรรม มีภาระหน้าที่เกี่ยวกับการปฏิบัติงานทางการศึกษาเกี่ยวกับการวิเคราะห์ วิจัยและพัฒนาหลักสูตร การแนะแนว การวัดผล ประเมินผล การพัฒนาตำราเรียน การวางแผนการศึกษา ของมาตรฐานสถานศึกษา การจัดบริการส่งเสริมการศึกษา การจัดการงานโครงการและส่งเสริมศาสนา และประเพณีวัฒนธรรมท้องถิ่น การจัดการและส่งเสริมการศึกษาและนันทนาการและปฏิบัติหน้าที่อื่นที่เกี่ยวข้องและที่ได้รับมอบหมาย แบ่งส่วนราชการภายในออกเป็น ๒ งาน คือ

๔.๑ งานบริหารการศึกษา มีหน้าที่ความรับผิดชอบ ดังนี้

- งานจัดการศึกษา พัฒนาและประเมินศูนย์พัฒนาเด็กเล็ก
- งานแผนงานและวิชาการ
- งานวางแผนและวิจัยทางการศึกษา
- งานเทคโนโลยีทางการศึกษา
- งานศูนย์พัฒนาเด็กเล็ก
- งานส่งเสริม สนับสนุน เสนอแนะและเผยแพร่เกี่ยวกับการศึกษา
- งานอื่นที่เกี่ยวข้องหรือได้รับมอบหมาย

๔.๒ งานส่งเสริมการศึกษา ศาสนาและวัฒนธรรม มีหน้าที่ความรับผิดชอบ ดังนี้

- งานส่งเสริมกิจการศาสนา
- งานส่งเสริม อนุรักษ์ ศิลปะ วัฒนธรรมและประเพณีท้องถิ่น
- งานกิจการเด็กและเยาวชน
- งานกีฬาและนันทนาการ
- งานเครือข่ายทางการศึกษา
- งานอื่นที่เกี่ยวข้องหรือได้รับมอบหมาย

๔.๓ ฝ่ายกิจการโรงเรียน

- งานจัดการศึกษา
- งานพลศึกษา
- งานทดสอบประเมินผลและตรวจวัดผลศูนย์พัฒนาเด็กเล็ก
- งานบริการและบำรุงสถานศึกษา
- งานศูนย์พัฒนาเด็กเล็ก

โครงสร้างกองสาธารณสุขและสิ่งแวดล้อม

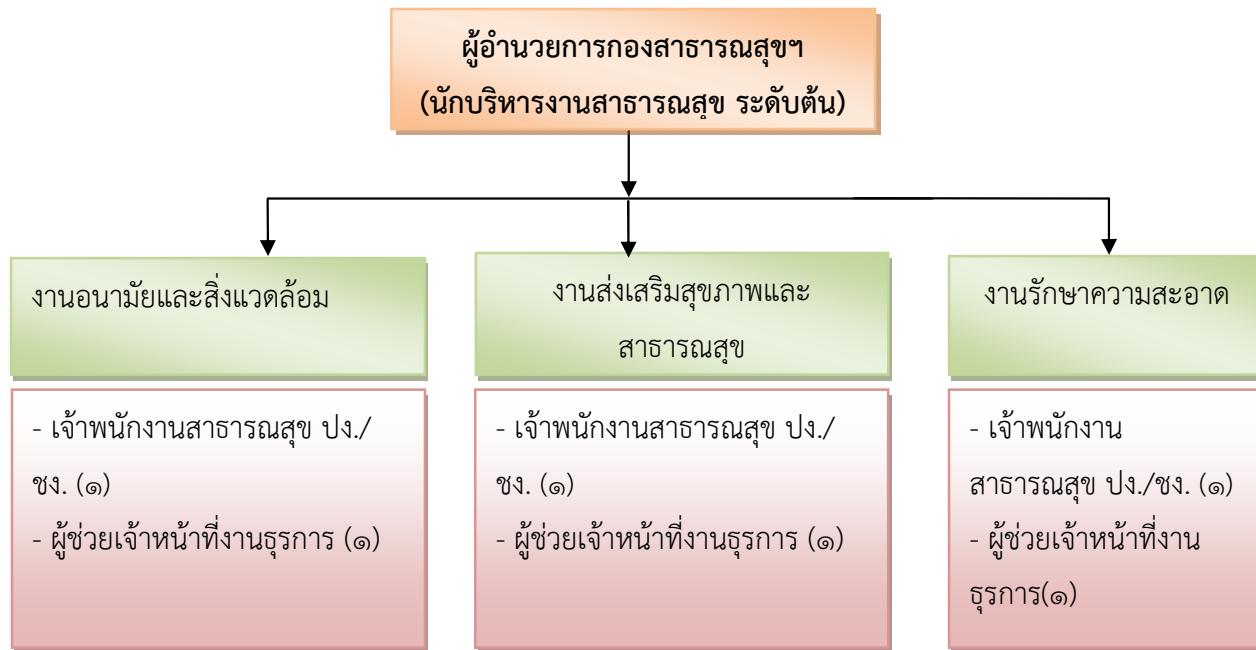

กองสาธารณสุขและสิ่งแวดล้อม มีภาระหน้าที่เกี่ยวกับการควบคุมโรค การสุขาภิบาลอื่น ๆ ตามแผนการสาธารณสุข และข้อบังคับตำบล การวางแผนการสาธารณสุข การประมวลและวิเคราะห์ข้อมูลทางสถิติที่เกี่ยวข้องกับสาธารณสุข งานเฝ้าระวังโรค การเผยแพร่ฝึกอบรม การให้สุขศึกษา งานสาธารณสุข งานด้านสิ่งแวดล้อม การให้บริการสาธารณสุข การควบคุมการฆ่าสัตว์ จำหน่ายเนื้อสัตว์ และปฏิบัติหน้าที่อื่นที่เกี่ยวข้องและที่ได้รับมอบหมาย แบ่งส่วนราชการภายในออกเป็น ๓ งาน คือ

๕.๑ งานส่งเสริมสุขภาพและสาธารณสุข มีหน้าที่ความรับผิดชอบ ดังนี้

- งานอนามัยชุมชน
- งานสาธารณสุขมูลฐาน
- งานป้องกันยาเสพติด
- งานการแพทย์ฉุกเฉิน
- งานอื่นที่เกี่ยวข้องหรือได้รับมอบหมาย

๕.๒ งานรักษาความสะอาด มีหน้าที่ความรับผิดชอบ ดังนี้

- งานรักษาความสะอาดของถนน ทางน้ำ ทางเดิน และที่สาธารณะ
- งานควบคุมและขนถ่ายสิ่งปฏิกูล
- งานกำจัดขยะ มูลฝอยและน้ำเสีย
- งานอื่นที่เกี่ยวข้องหรือได้รับมอบหมาย

๕.๓ งานควบคุมโรค มีหน้าที่ความรับผิดชอบ ดังนี้

- งานการเฝ้าระวังและระบาดวิทยา
- งานโรคติดต่อและสัตว์นำโรค
- งานโรคเอดส์
- งานอื่นที่เกี่ยวข้องหรือได้รับมอบหมาย

๕.๔ งานควบคุมและจัดการคุณภาพสิ่งแวดล้อม

- งานส่งเสริมและเผยแพร่
- งานควบคุมมลพิษ
- งานศึกษาและวิเคราะห์ผลกระทบสิ่งแวดล้อม
- งานติดตามตรวจสอบ

ส่วนที่ ๑

การปฏิบัติงานตามภารกิจหลักของแต่ละส่วนราชการ

สำนักปลัด

๑. กระบวนงาน : การจดทะเบียนพาณิชย์ (ตั้งใหม่) ตามพ.ร.บ.ทะเบียนพาณิชย์พ.ศ. ๒๕๔๙ กรณีผู้จดทะเบียนเป็นบุคคลธรรมดา

กฎหมายที่ให้อำนาจการอนุญาต หรือที่เกี่ยวข้อง

๑. กฎกระทรวงพาณิชย์ฉบับที่ ๓ (พ.ศ. ๒๕๔๐) ออกตามความในพระราชบัญญัติทะเบียนพาณิชย์พ.ศ. ๒๕๔๙
๒. พ.ร.ฎ. กำหนดกิจการเป็นพาณิชย์กิจพ.ศ. ๒๕๔๖
๓. ประกาศกระทรวงพาณิชย์ฉบับที่ ๘๓ (พ.ศ. ๒๕๑๕) เรื่องกำหนดพาณิชย์กิจที่ไม่อยู่ภายใต้บังคับของกฎหมายว่าด้วยทะเบียนพาณิชย์
๔. ประกาศกระทรวงพาณิชย์ฉบับที่ ๙๓ (พ.ศ. ๒๕๒๐) เรื่องกำหนดพาณิชย์กิจที่ไม่อยู่ภายใต้บังคับแห่งพระราชบัญญัติทะเบียนพาณิชย์พ.ศ. ๒๕๔๙
๕. ประกาศกระทรวงพาณิชย์เรื่องให้ผู้ประกอบพาณิชย์กิจต้องจดทะเบียนพาณิชย์ (ฉบับที่ ๑๑) พ.ศ. ๒๕๕๓
๖. ประกาศกระทรวงพาณิชย์เรื่องแต่งตั้งพนักงานเจ้าหน้าที่และนายทะเบียนพาณิชย์ (ฉบับที่ ๘) พ.ศ. ๒๕๕๒
๗. ประกาศกระทรวงพาณิชย์เรื่องการตั้งสำนักงานทะเบียนพาณิชย์แต่งตั้งพนักงานเจ้าหน้าที่และนายทะเบียนพาณิชย์ (ฉบับที่ ๙) พ.ศ. ๒๕๕๒ และ (ฉบับที่ ๑๐) พ.ศ. ๒๕๕๓
๘. ประกาศกรมพัฒนาธุรกิจการค้าเรื่องกำหนดแบบพิมพ์เพื่อใช้ในการให้บริการข้อมูลทะเบียนพาณิชย์ พ.ศ. ๒๕๕๕
๙. คำสั่งสำนักงานกลางทะเบียนพาณิชย์ที่ ๑/๒๕๕๓ เรื่องหลักเกณฑ์และวิธีการกำหนดเลขทะเบียนพาณิชย์ และเลขคำขอจดทะเบียนพาณิชย์
๑๐. พ.ร.บ. ทะเบียนพาณิชย์พ.ศ. ๒๕๔๙
๑๑. ประกาศกรมพัฒนาธุรกิจการค้าเรื่องกำหนดแบบพิมพ์พ.ศ. ๒๕๔๙

หลักเกณฑ์ วิธีการ เงื่อนไข(ถ้ามี) ในการยื่นคำขอ และในการพิจารณาอนุญาต

๑. ผู้ประกอบพาณิชย์กิจต้องยื่นขอจดทะเบียนพาณิชย์ภายใน ๓๐ วันนับตั้งแต่วันเริ่มประกอบกิจการ (มาตรา ๑๑)
๒. ผู้ประกอบพาณิชย์กิจสามารถยื่นจดทะเบียนพาณิชย์ด้วยตนเองหรือจะมอบอำนาจให้ผู้อื่นยื่นจดทะเบียนแทนก็ได้
๓. ให้ผู้ประกอบพาณิชย์กิจซึ่งเป็นเจ้าของกิจการเป็นผู้ลงลายมือชื่อรับรองรายการในคำขอจดทะเบียนและเอกสารประกอบคำขอจดทะเบียน
๔. แบบพิมพ์คำขอจดทะเบียน (แบบทพ.) หรือหนังสือมอบอำนาจสามารถขอได้จากพนักงานเจ้าหน้าที่หรือดาวน์โหลดจาก www.dbd.go.th

๑. ขั้นตอน ระยะเวลา

ที่	ประเภทขั้นตอน	รายละเอียดของขั้นตอนการบริการ	ระยะเวลาให้บริการ
๑)	การตรวจสอบเอกสาร	นายทะเบียนตรวจพิจารณาเอกสาร/แจ้งผล	๓๐ นาที
๒)	การตรวจสอบเอกสาร	เจ้าหน้าที่การเงินรับชำระค่าธรรมเนียม	๕ นาที
๓)	การพิจารณา	นายทะเบียนรับจดทะเบียน/เจ้าหน้าที่บันทึกข้อมูลเข้าระบบ/จัดเตรียมใบสำคัญการจดทะเบียน/หนังสือรับรอง/สำเนาเอกสาร	๑๕ นาที
๔)	การลงนาม/ คณะกรรมการมีมติ	นายทะเบียนตรวจเอกสารและลงนาม/มอบใบทะเบียนพาณิชย์ให้ผู้ยื่นคำขอ	๑๐ นาที

ระยะเวลาดำเนินการรวม ๖๐ นาที

๒. รายการเอกสารหลักฐานประกอบการยื่นคำขอ

-เอกสารยืนยันตัวตนที่ออกโดยหน่วยงานภาครัฐ

ที่	รายการเอกสารยืนยันตัวตน	หน่วยงานภาครัฐผู้ออกเอกสาร	จำนวนเอกสารสำเนา (ต่อฉบับ)	หมายเหตุ
๑)	บัตรประจำตัวประชาชน	กรมการปกครอง	๑	(พร้อมลงนามรับรองสำเนาถูกต้อง)
๒)	สำเนาทะเบียนบ้าน	กรมการปกครอง	๑	(พร้อมลงนามรับรองสำเนาถูกต้อง)

- เอกสารอื่น ๆ สำหรับยื่นเพิ่มเติม

ที่	รายการเอกสารยื่นเพิ่มเติม	หน่วยงานภาครัฐผู้ออกเอกสาร	จำนวนเอกสารฉบับจริง	จำนวนเอกสารสำเนา (ต่อฉบับ)	หมายเหตุ
๑)	คำขอจดทะเบียนพาณิชย์ (แบบทพ.)	กรมพัฒนาธุรกิจการค้า	๑	๐	-
๒)	หนังสือให้ความยินยอมให้ใช้สถานที่ตั้งสำนักงานแห่งใหญ่โดยให้เจ้าของร้านหรือเจ้าของกรรมสิทธิ์ลงนามและให้มีพยานลงชื่อรับรองอย่างน้อย ๑ คน	-	๑	๐	(กรณีผู้ประกอบการพาณิชย์กิจมิได้เป็นเจ้าของบ้าน)
๓)	สำเนาทะเบียนบ้านที่แสดงให้เห็นว่าผู้ให้ความยินยอมเป็นเจ้าของบ้านหรือสำเนาสัญญาเช่าโดยมีผู้ให้ความยินยอมเป็นผู้เช่าหรือเอกสารสิทธิ์อย่างอื่นที่ผู้เป็นเจ้าของกรรมสิทธิ์เป็นผู้ให้ความยินยอมพร้อมลงนามรับรองสำเนาถูกต้อง	-	๐	๑	(กรณีผู้ประกอบการพาณิชย์กิจมิได้เป็นเจ้าของบ้าน)

ที่	รายการเอกสารยื่นเพิ่มเติม	หน่วยงาน ภาครัฐผู้ ออก เอกสาร	จำนวน เอกสาร ฉบับ จริง	จำนวน เอกสาร สำเนา (ต่อฉบับ)	หมายเหตุ
๔)	แผนที่แสดงสถานที่ซึ่งใช้ประกอบพาณิชย์กิจ และสถานที่สำคัญบริเวณใกล้เคียงโดยสังเขป พร้อมลงนามรับรองเอกสาร	-	๑	๐	-
๕)	หนังสือมอบอำนาจ (ถ้ามี) พร้อมปิดอากร แสตมป์ ๑๐ บาท	-	๑	๐	-
๖)	สำเนาบัตรประจำตัวประชาชนของผู้รับมอบ อำนาจ (ถ้ามี) พร้อมลงนามรับรองสำเนา ถูกต้อง	กรมการ ปกครอง	๐	๑	-
๗)	สำเนาหนังสืออนุญาตหรือหนังสือรับรองให้เป็น ผู้จำหน่ายหรือให้เช่าสินค้าดังกล่าวจากเจ้าของ ลิขสิทธิ์ของสินค้าที่ขายหรือให้เช่าหรือสำเนา ใบเสร็จรับเงินตามประมวลรัษฎากรหรือ หลักฐานการซื้อขายจากต่างประเทศพร้อมลง นามรับรองสำเนาถูกต้อง	-	๐	๑	(ใช้ในกรณีประกอบ พาณิชย์กิจการขาย หรือให้เช่าแผ่นซีดี แถบบันทึกวีดิทัศน์ แผ่นวีดิทัศน์ดีวีดี หรือแผ่นวีดิทัศน์ ระบบดิจิทัลเฉพาะที่ เกี่ยวกับการบันเทิง)
๘)	หนังสือชี้แจงข้อเท็จจริงของแหล่งที่มาของ เงินทุนและหลักฐานแสดงจำนวนเงินทุนหรือ อาจมาพบเจ้าหน้าที่เพื่อทำบันทึกถ้อยคำ เกี่ยวกับข้อเท็จจริงของแหล่งที่มาของเงินทุน พร้อมแสดงหลักฐานแสดงจำนวนเงินทุนก็ได้	-	๑	๐	(ใช้ในกรณีประกอบ พาณิชย์กิจการ ค้าอัญมณีหรือ เครื่องประดับซึ่ง ประดับด้วยอัญมณี)

ค่าธรรมเนียมการจดทะเบียน (คำขอละ)

- ค่าธรรมเนียม ๕๐ บาท

ค่าธรรมเนียมคัดสำเนาเอกสาร (ชุดละ)

- ค่าธรรมเนียม ๓๐ บาท

๒. กระบวนการ : การจดทะเบียนพาณิชย์ (เปลี่ยนแปลงรายการจดทะเบียน) ตามพ.ร.บ.ทะเบียนพาณิชย์ พ.ศ. ๒๕๔๙ กรณีผู้จดทะเบียนเป็นบุคคลธรรมดา

กฎหมายที่ให้อำนาจการอนุญาต หรือที่เกี่ยวข้อง

๑. กฎกระทรวงพาณิชย์ฉบับที่ ๓ (พ.ศ. ๒๕๔๐) ออกตามความในพระราชบัญญัติทะเบียนพาณิชย์ พ.ศ. ๒๕๔๙
๒. พ.ร.ฎ. กำหนดกิจการเป็นพาณิชย์กิจพ.ศ. ๒๕๔๖
๓. ประกาศกระทรวงพาณิชย์ฉบับที่ ๘๓ (พ.ศ. ๒๕๑๕) เรื่องกำหนดพาณิชย์กิจที่ไม่อยู่ภายใต้บังคับของกฎหมายว่าด้วยทะเบียนพาณิชย์
๔. ประกาศกระทรวงพาณิชย์ฉบับที่ ๙๓ (พ.ศ. ๒๕๒๐) เรื่องกำหนดพาณิชย์กิจที่ไม่อยู่ภายใต้บังคับแห่งพระราชบัญญัติทะเบียนพาณิชย์ พ.ศ. ๒๕๔๙
๕. ประกาศกระทรวงพาณิชย์เรื่องให้ผู้ประกอบพาณิชย์กิจต้องจดทะเบียนพาณิชย์ (ฉบับที่ ๑๑) พ.ศ. ๒๕๕๓
๖. ประกาศกระทรวงพาณิชย์เรื่องแต่งตั้งพนักงานเจ้าหน้าที่และนายทะเบียนพาณิชย์ (ฉบับที่ ๘) พ.ศ. ๒๕๕๒
๗. ประกาศกระทรวงพาณิชย์เรื่องการตั้งสำนักงานทะเบียนพาณิชย์แต่งตั้งพนักงานเจ้าหน้าที่และนายทะเบียนพาณิชย์ (ฉบับที่ ๙) พ.ศ. ๒๕๕๒ และ (ฉบับที่ ๑๐) พ.ศ. ๒๕๕๓
๘. ประกาศกรมพัฒนาธุรกิจการค้าเรื่องกำหนดแบบพิมพ์เพื่อใช้ในการให้บริการข้อมูลทะเบียนพาณิชย์ พ.ศ. ๒๕๕๕
๙. คำสั่งสำนักงานกลางทะเบียนพาณิชย์ที่ ๑/๒๕๕๓ เรื่องหลักเกณฑ์และวิธีการกำหนดเลขทะเบียนพาณิชย์ และเลขคำขอจดทะเบียนพาณิชย์
๑๐. ประกาศกรมพัฒนาธุรกิจการค้าเรื่องกำหนดแบบพิมพ์ พ.ศ. ๒๕๔๙

หลักเกณฑ์ วิธีการ เงื่อนไข(ถ้ามี) ในการยื่นคำขอ และในการพิจารณาอนุญาต

๑. ผู้ประกอบพาณิชย์กิจซึ่งได้จดทะเบียนไว้แล้วหากมีการเปลี่ยนแปลงรายการใดๆที่ได้จดทะเบียนไว้จะต้องยื่นคำขอจดทะเบียนเปลี่ยนแปลงรายการภายในเวลา ๓๐ วันนับตั้งแต่วันที่ได้มีการเปลี่ยนแปลงรายการนั้นๆ (มาตรา ๑๓)
๒. ผู้ประกอบพาณิชย์กิจสามารถยื่นจดทะเบียนพาณิชย์ด้วยตนเองหรือจะมอบอำนาจให้ผู้อื่นยื่นจดทะเบียนแทนก็ได้
๓. ให้ผู้ประกอบพาณิชย์กิจซึ่งเป็นเจ้าของกิจการเป็นผู้ลงลายมือชื่อรับรองรายการในคำขอจดทะเบียนและเอกสารประกอบคำขอจดทะเบียน
๔. แบบพิมพ์คำขอจดทะเบียน (แบบ ทพ.) หรือหนังสือมอบอำนาจสามารถขอได้จากพนักงานเจ้าหน้าที่หรือดาวน์โหลดจาก www.dbd.go.th

๑. ขั้นตอน ระยะเวลา

ที่	ประเภทขั้นตอน	รายละเอียดของขั้นตอนการบริการ	ระยะเวลาให้บริการ
๑)	การตรวจสอบเอกสาร	นายทะเบียนตรวจพิจารณาเอกสาร/แจ้งผล	๓๐ นาที
๒)	การตรวจสอบเอกสาร	เจ้าหน้าที่การเงินรับชำระค่าธรรมเนียม	๕ นาที
๓)	การพิจารณา	นายทะเบียนรับจดทะเบียน /เจ้าหน้าที่บันทึกข้อมูลเข้าระบบ/จัดเตรียมใบสำคัญการจดทะเบียน/หนังสือรับรอง/สำเนาเอกสาร	๑๕ นาที
๔)	การลงนาม/คณะกรรมการมีมติ	นายทะเบียนตรวจเอกสารและลงนาม/มอบใบทะเบียนพาณิชย์ให้ผู้ยื่นคำขอ	๑๐ นาที

ระยะเวลาดำเนินการรวม ๖๐ นาที

๒. รายการเอกสารหลักฐานประกอบการยื่นคำขอ
- เอกสารยืนยันตัวตนที่ออกโดยหน่วยงานภาครัฐ

ที่	รายการเอกสารยืนยันตัวตน	หน่วยงานภาครัฐ ผู้ออกเอกสาร	จำนวน เอกสาร สำเนา (ต่อฉบับ)	หมายเหตุ
๑)	บัตรประจำตัวประชาชน	กรมการปกครอง	๑	(สำเนาบัตรประจำตัวของผู้ประกอบ พาณิชย์กิจพร้อมลงนามรับรองสำเนา ถูกต้อง)
๒)	สำเนาทะเบียนบ้าน	กรมการปกครอง	๑	(สำเนาทะเบียนบ้านของผู้ประกอบ พาณิชย์กิจพร้อมลงนามรับรองสำเนา ถูกต้อง)

- เอกสารอื่น ๆ สำหรับยื่นเพิ่มเติม

ที่	รายการเอกสารยื่นเพิ่มเติม	หน่วยงานภาครัฐ ผู้ออกเอกสาร	จำนวน เอกสาร ฉบับจริง	จำนวน เอกสาร สำเนา (ต่อฉบับ)	หมายเหตุ
๑)	คำขอจดทะเบียนพาณิชย์ (แบบทพ.)	กรมพัฒนาธุรกิจ การค้า	๑	๐	-
๒)	(ต้นฉบับ) หนังสือให้ความยินยอมให้ใช้ สถานที่ตั้งสำนักงานแห่งใหญ่โดยให้ เจ้าของร้านหรือเจ้าของกรรมสิทธิ์ลง นามและให้มีพยานลงชื่อรับรองอย่าง น้อย ๑ คน	-	๑	๐	(กรณีผู้ประกอบ พาณิชย์กิจมิได้เป็น เจ้าบ้าน)
๓)	สำเนาทะเบียนบ้านที่แสดงให้เห็นว่า ผู้ให้ความยินยอมเป็นเจ้าบ้านหรือ สำเนาสัญญาเช่าโดยมีผู้ให้ความ ยินยอมเป็นผู้เช่าหรือเอกสารสิทธิ์อย่าง อื่นที่ผู้เป็นเจ้าของกรรมสิทธิ์เป็นผู้ให้ ความยินยอมพร้อมลงนามรับรอง สำเนาถูกต้อง	-	๐	๑	(กรณีผู้ประกอบ พาณิชย์กิจมิได้เป็น เจ้าบ้าน)
๔)	แผนที่แสดงสถานที่ซึ่งใช้ประกอบ พาณิชย์กิจและสถานที่สำคัญบริเวณ ใกล้เคียงโดยสังเขปพร้อมลงนาม รับรองเอกสาร	-	๑	๐	-

ที่	รายการเอกสารยื่นเพิ่มเติม	หน่วยงานภาครัฐ ผู้ออกเอกสาร	จำนวน เอกสาร ฉบับจริง	จำนวน เอกสาร สำเนา (ต่อฉบับ)	หมายเหตุ
๕)	หนังสือมอบอำนาจ (ถ้ามี) พร้อมปิด อากรแสตมป์ ๑๐ บาท	-	๑	๐	-
๖)	สำเนาบัตรประจำตัวประชาชนของ ผู้รับมอบอำนาจ (ถ้ามี) พร้อมลงนาม รับรองสำเนาถูกต้อง	กรมการปกครอง	๐	๑	-
๗)	ใบทะเบียนพาณิชย์ (ฉบับจริง)	กรมพัฒนาธุรกิจ การค้า	๑	๐	-

ค่าธรรมเนียม

ค่าธรรมเนียม (ครึ่งละ)

ค่าธรรมเนียม ๒๐ บาท

ค่าธรรมเนียมคัดสำเนาเอกสาร (ชุดละ)

ค่าธรรมเนียม ๓๐ บาท

๓. กระบวนการ : การจดทะเบียนพาณิชย์ (เลิกประกอบพาณิชย์กิจ) ตามพ.ร.บ.ทะเบียนพาณิชย์ พ.ศ. ๒๔๙๙ กรณีผู้จดทะเบียนเป็นบุคคลธรรมดา

กฎหมายที่ให้อำนาจการอนุญาต หรือที่เกี่ยวข้อง

๑. กฎกระทรวงพาณิชย์ฉบับที่ ๓ (พ.ศ. ๒๕๔๐) ออกตามความในพระราชบัญญัติทะเบียนพาณิชย์พ.ศ. ๒๔๙๙
๒. พ.ร.ฎ. กำหนดกิจการเป็นพาณิชย์กิจพ.ศ. ๒๕๔๖
๓. ประกาศกระทรวงพาณิชย์ฉบับที่ ๘๓ (พ.ศ. ๒๕๑๕) เรื่องกำหนดพาณิชย์กิจที่ไม่อยู่ภายใต้บังคับของกฎหมายว่าด้วยทะเบียนพาณิชย์
๔. ประกาศกระทรวงพาณิชย์ฉบับที่ ๙๓ (พ.ศ. ๒๕๒๐) เรื่องกำหนดพาณิชย์กิจที่ไม่อยู่ภายใต้บังคับแห่งพระราชบัญญัติทะเบียนพาณิชย์พ.ศ. ๒๔๙๙
๕. ประกาศกระทรวงพาณิชย์เรื่องให้ผู้ประกอบพาณิชย์กิจต้องจดทะเบียนพาณิชย์ (ฉบับที่ ๑๑) พ.ศ. ๒๕๕๓
๖. ประกาศกระทรวงพาณิชย์เรื่องแต่งตั้งพนักงานเจ้าหน้าที่และนายทะเบียนพาณิชย์ (ฉบับที่ ๘) พ.ศ. ๒๕๕๒
๗. ประกาศกระทรวงพาณิชย์เรื่องการตั้งสำนักงานทะเบียนพาณิชย์แต่งตั้งพนักงานเจ้าหน้าที่และนายทะเบียนพาณิชย์ (ฉบับที่ ๙) พ.ศ. ๒๕๕๒ และ (ฉบับที่ ๑๐) พ.ศ. ๒๕๕๓
๘. ประกาศกรมพัฒนาธุรกิจการค้าเรื่องกำหนดแบบพิมพ์เพื่อใช้ในการให้บริการข้อมูลทะเบียนพาณิชย์ พ.ศ. ๒๕๕๕
๙. คำสั่งสำนักงานกลางทะเบียนพาณิชย์ที่ ๑/๒๕๕๓ เรื่องหลักเกณฑ์และวิธีการกำหนดเลขทะเบียนพาณิชย์ และเลขคำขอจดทะเบียนพาณิชย์
๑๐. พ.ร.บ. ทะเบียนพาณิชย์พ.ศ. ๒๔๙๙
๑๑. ประกาศกรมพัฒนาธุรกิจการค้าเรื่องกำหนดแบบพิมพ์พ.ศ. ๒๕๔๙
๑๒. คำสั่งสำนักงานกลางทะเบียนพาณิชย์ที่ ๑/๒๕๕๔ เรื่องหลักเกณฑ์และวิธีการกำหนดเลขทะเบียนพาณิชย์ และเลขคำขอจดทะเบียนพาณิชย์จังหวัด

หลักเกณฑ์ วิธีการ เงื่อนไข(ถ้ามี) ในการยื่นคำขอ และในการพิจารณาอนุญาต

๑. ผู้ประกอบพาณิชย์กิจซึ่งจดทะเบียนพาณิชย์ไว้ต่อมาได้เลิกประกอบพาณิชย์กิจทั้งหมดจะโดยเหตุใดก็ตามเช่นขาดทุนไม่ประสงค์จะประกอบการค้าต่อไปเจ้าของสถานที่เรียกห้องคืนเพราะหมดสัญญาเช่าหรือเลิกห้างหุ้นส่วนบริษัทให้ยื่นคำขอจดทะเบียนเลิกประกอบพาณิชย์กิจต่อพนักงานเจ้าหน้าที่ภายในกำหนด ๓๐ วันนับตั้งแต่วันเลิกประกอบพาณิชย์กิจ (มาตรา ๑๓)

๒. กรณีผู้ประกอบพาณิชย์กิจมีเหตุขัดข้องไม่สามารถยื่นคำขอจดทะเบียนเลิกด้วยตนเองเช่นวิกลจริต ตายสาบสูญเป็นต้นให้ผู้ที่มีส่วนได้เสียตามกฎหมายเช่นสามีภริยาบิดามารดาหรือบุตรยื่นขอจดทะเบียนเลิกประกอบพาณิชย์กิจแทนผู้ประกอบพาณิชย์กิจนั้นได้โดยให้ผู้ที่มีส่วนได้เสียตามกฎหมายลงลายมือชื่อในคำขอจดทะเบียนเลิกพร้อมแนบเอกสารหลักฐานการที่ผู้ประกอบพาณิชย์กิจไม่สามารถมายื่นคำขอจดทะเบียนได้ด้วยตนเองเช่นใบมรณบัตรคำสั่งศาลเป็นต้น

๓. ผู้ประกอบพาณิชย์กิจสามารถยื่นจดทะเบียนเลิกประกอบพาณิชย์กิจได้ด้วยตนเองหรือจะมอบอำนาจให้ผู้อื่นยื่นแทนก็ได้

๔. ให้ผู้ประกอบพาณิชย์กิจซึ่งเป็นเจ้าของกิจการหรือผู้มีส่วนได้เสีย (แล้วแต่กรณี) เป็นผู้ลงลายมือชื่อรับรองรายการในคำขอจดทะเบียนและเอกสารประกอบคำขอจดทะเบียน

๕. แบบพิมพ์คำขอจดทะเบียน (แบบทพ.) หรือหนังสือมอบอำนาจสามารถขอได้จากพนักงานเจ้าหน้าที่หรือดาวน์โหลดจาก www.dbd.go.th

๑. ขั้นตอน ระยะเวลา

ที่	ประเภทขั้นตอน	รายละเอียดของขั้นตอนการบริการ	ระยะเวลาให้บริการ	หมายเหตุ
๑)	การตรวจสอบเอกสาร	นายทะเบียนตรวจพิจารณาเอกสาร/แจ้งผล	๓๐ นาที	-
๒)	การตรวจสอบเอกสาร	เจ้าหน้าที่การเงินรับชำระค่าธรรมเนียม	๕ นาที	-
๓)	การพิจารณา	นายทะเบียนรับจดทะเบียน /เจ้าหน้าที่บันทึกข้อมูลเข้าระบบ/จัดเตรียมใบสำคัญการจดทะเบียน/หนังสือรับรอง/สำเนาเอกสาร	๑๕ นาที	-
๔)	การลงนาม/ คณะกรรมการมีมติ	นายทะเบียนตรวจเอกสารและลงนาม/มอบใบทะเบียนพาณิชย์ให้ผู้ยื่นคำขอ	๑๐ นาที	-

ระยะเวลาดำเนินการรวม ๖๐ นาที

๒. รายการเอกสารหลักฐานประกอบการยื่นคำขอ

- เอกสารยืนยันตัวตนที่ออกโดยหน่วยงานภาครัฐ

ที่	รายการเอกสารยืนยันตัวตน	หน่วยงานภาครัฐผู้ออกเอกสาร	จำนวนเอกสารสำเนา (ต่อฉบับ)	หมายเหตุ
๑)	บัตรประจำตัวประชาชน	กรมการปกครอง	๑	(สำเนาบัตรประจำตัวของผู้ประกอบการพาณิชย์กิจหรือทายาทที่ยื่นคำขอแทนพร้อมลงนามรับรองสำเนาถูกต้อง)

- เอกสารอื่น ๆ สำหรับยื่นเพิ่มเติม

ที่	รายการเอกสารยื่นเพิ่มเติม	หน่วยงานภาครัฐผู้ออกเอกสาร	จำนวนเอกสารฉบับจริง	จำนวนเอกสารสำเนา (ต่อฉบับ)	หมายเหตุ
๑)	คำขอจดทะเบียนพาณิชย์ (แบบทพ.)	กรมพัฒนาธุรกิจการค้า	๑	๐	-
๒)	ใบทะเบียนพาณิชย์ (ฉบับจริง)	กรมพัฒนาธุรกิจการค้า	๑	๐	-
๓)	สำเนาใบมรณบัตรของผู้ประกอบพาณิชย์กิจ (กรณีถึงแก่กรรม) โดยให้ทายาทที่ยื่นคำขอเป็นผู้ลงนามรับรองสำเนาถูกต้อง	กรมการปกครอง	๐	๑	-
๔)	สำเนาหลักฐานแสดงความเป็นทายาทของผู้ลงชื่อแทนผู้ประกอบการซึ่งถึงแก่กรรมพร้อมลงนามรับรองสำเนาถูกต้อง	กรมการปกครอง	๐	๑	-
๕)	หนังสือมอบอำนาจ (ถ้ามี) พร้อมปิดอากรแสตมป์ ๑๐ บาท	-	๑	๐	-

ที่	รายการเอกสารยื่นเพิ่มเติม	หน่วยงานภาครัฐผู้ ออกเอกสาร	จำนวน เอกสาร ฉบับจริง	จำนวน เอกสาร สำเนา (ต่อฉบับ)	หมายเหตุ
๖)	สำเนาบัตรประจำตัวประชาชนของผู้รับ มอบอำนาจ (ถ้ามี) พร้อมลงนามรับรอง สำเนาถูกต้อง	กรมการปกครอง	๐	๑	-

ค่าธรรมเนียม

ค่าธรรมเนียมการจดทะเบียน (ครั้งละ)

ค่าธรรมเนียม ๒๐ บาท

ค่าธรรมเนียมคัดสำเนาเอกสาร (ชุดละ)

ค่าธรรมเนียม ๓๐ บาท

๔. กระบวนการ : การขอรับการสงเคราะห์ผู้ป่วยเอดส์

กฎหมายที่ให้อำนาจการอนุญาต หรือที่เกี่ยวข้อง

๑. ระเบียบกระทรวงมหาดไทยว่าด้วยการจ่ายเงินสงเคราะห์เพื่อการยังชีพขององค์กรปกครองส่วนท้องถิ่น พ.ศ. ๒๕๔๘

หลักเกณฑ์ วิธีการ เงื่อนไข(ถ้ามี) ในการยื่นคำขอ และในการพิจารณาอนุญาต

ระเบียบกระทรวงมหาดไทยว่าด้วยการจ่ายเงินสงเคราะห์เพื่อการยังชีพขององค์กรปกครองส่วนท้องถิ่น พ.ศ. ๒๕๔๘ กำหนดให้ผู้ป่วยเอดส์ที่มีคุณสมบัติครบถ้วนตามระเบียบฯ และมีความประสงค์จะขอรับการสงเคราะห์ให้ยื่นคำขอต่อผู้บริหารท้องถิ่นที่ตนมีผู้ล้าเนาอยู่กรณีไม่สามารถเดินทางมายื่นคำขอรับการสงเคราะห์ด้วยตนเองได้จะมอบอำนาจให้ผู้อุปการะมาดำเนินการก็ได้

หลักเกณฑ์

ผู้มีสิทธิจะได้รับเงินสงเคราะห์ต้องเป็นผู้มีคุณสมบัติและไม่มีลักษณะต้องห้ามดังต่อไปนี้

๑. เป็นผู้ป่วยเอดส์ที่แพทย์ได้รับรองและทำการวินิจฉัยแล้ว

๒. มีภูมิลำเนาอยู่ในเขตพื้นที่องค์กรปกครองส่วนท้องถิ่น

๓. มีรายได้ไม่เพียงพอแก่การยังชีพหรือถูกทอดทิ้งหรือขาดผู้อุปการะเลี้ยงดูหรือไม่สามารถประกอบอาชีพเลี้ยงตนเองได้ในการขอรับการสงเคราะห์ผู้ป่วยเอดส์ผู้ป่วยเอดส์ที่ได้รับความเดือดร้อนกว่าหรือผู้ที่มีปัญหาซ้ำซ้อนหรือผู้ที่อยู่อาศัยอยู่ในพื้นที่ห่างไกลทุรกันดารยากต่อการเข้าถึงบริการของรัฐเป็นผู้ได้รับการพิจารณาก่อน

วิธีการ

๑. ผู้ป่วยเอดส์ยื่นคำขอตามแบบพร้อมเอกสารหลักฐานต่อองค์กรปกครองส่วนท้องถิ่นที่ทำการองค์กรปกครองส่วนท้องถิ่นด้วยตนเองหรือมอบอำนาจให้ผู้อุปการะมาดำเนินการก็ได้

๒. ผู้ป่วยเอดส์รับการตรวจสภาพความเป็นอยู่คุณสมบัติว่าสมควรได้รับการสงเคราะห์หรือไม่โดยพิจารณาจากความเดือดร้อนเป็นผู้ที่มีปัญหาซ้ำซ้อนหรือเป็นผู้ที่อยู่อาศัยอยู่ในพื้นที่ห่างไกลทุรกันดารยากต่อการเข้าถึงบริการของรัฐ

๓. กรณีผู้ป่วยเอดส์ที่ได้รับเบี้ยยังชีพย้ายที่อยู่ถือว่าขาดคุณสมบัติตามนัยแห่งระเบียบต้องไปยื่นความประสงค์ต่อองค์กรปกครองส่วนท้องถิ่นแห่งใหม่ที่ตนย้ายไปเพื่อพิจารณาใหม่

๑. ขั้นตอน ระยะเวลา

ที่	ประเภทขั้นตอน	รายละเอียดของขั้นตอนการบริการ	ระยะเวลาให้บริการ	หมายเหตุ
๑)	การตรวจสอบเอกสาร	ผู้ที่ประสงค์จะขอรับการสงเคราะห์หรือผู้รับมอบอำนาจยื่นคำขอพร้อมเอกสารหลักฐานและเจ้าหน้าที่ตรวจสอบคำร้องขอลงทะเบียนและเอกสารหลักฐานประกอบ	๔๕ นาที	
๒)	การพิจารณา	ออกใบนัดหมายตรวจสภาพความเป็นอยู่และคุณสมบัติ	๑๕ นาที	
๓)	การพิจารณา	ตรวจสภาพความเป็นอยู่และคุณสมบัติของผู้ที่ประสงค์รับการสงเคราะห์	๓ วัน	

ที่	ประเภทขั้นตอน	รายละเอียดของขั้นตอนการบริการ	ระยะเวลาให้บริการ	หมายเหตุ
๔)	การพิจารณา	จัดทำทะเบียนประวัติพร้อมเอกสารหลักฐานประกอบความเห็นเพื่อเสนอผู้บริหารพิจารณา	๒ วัน	
๕)	การพิจารณา	พิจารณาอนุมัติ	๗ วัน	๑. กรณีมีข้อขัดข้องเกี่ยวกับการพิจารณาได้แก่สภาพความเป็นอยู่คุณสมบัติหรือข้อจำกัดด้านงบประมาณ จะแจ้งเหตุขัดข้องที่ไม่สามารถให้การสงเคราะห์ให้ผู้ขอทราบไม่เกินระยะเวลาที่กำหนด

ระยะเวลาดำเนินการรวม ๑๓ วัน

๒. รายการเอกสารหลักฐานประกอบการยื่นคำขอ

- เอกสารยืนยันตัวตนที่ออกโดยหน่วยงานภาครัฐ

ที่	รายการเอกสารยืนยันตัวตน	จำนวนเอกสารฉบับจริง	จำนวนเอกสารสำเนา	หน่วยนับเอกสาร	หมายเหตุ
๑)	บัตรประจำตัวประชาชนหรือบัตรอื่นที่ออกให้โดยหน่วยงานของรัฐที่มีรูปถ่ายพร้อมสำเนา	๑	๑	ชุด	-
๒)	ทะเบียนบ้านพร้อมสำเนา	๑	๑	ชุด	-
๓)	สมุดบัญชีเงินฝากธนาคารพร้อมสำเนา (กรณีที่ผู้ขอรับเงินเบี้ยยังชีพผู้ประสงค์ขอรับเงินเบี้ยยังชีพผู้สูงอายุประสงค์ขอรับเงินเบี้ยยังชีพผู้สูงอายุผ่านธนาคาร)	๑	๑	ชุด	-
๔)	หนังสือมอบอำนาจ (กรณีมอบอำนาจให้ดำเนินการแทน)	๑	๐	ฉบับ	-
๕)	บัตรประจำตัวประชาชนหรือบัตรอื่นที่ออกให้โดยหน่วยงานของรัฐที่มีรูปถ่ายพร้อมสำเนาของผู้รับมอบอำนาจ (กรณีมอบอำนาจให้ดำเนินการแทน)	๑	๑	ชุด	-

ที่	รายการเอกสารยืนยันตัวตน	จำนวนเอกสารฉบับจริง	จำนวนเอกสารสำเนา	หน่วยนับเอกสาร	หมายเหตุ
๖)	สมุดบัญชีเงินฝากธนาคารพร้อมสำเนาของผู้รับมอบอำนาจ (กรณีและผู้ขอรับเงินเบี้ยยังชีพผู้ประสงค์ขอรับเงินเบี้ยยังชีพผู้สูงอายุประสงค์ขอรับเงินเบี้ยยังชีพผู้สูงอายุผ่านธนาคารของผู้รับมอบอำนาจ)	๑	๑	ชุด	-

๕. กระบวนการ : การลงทะเบียนและยื่นคำขอรับเงินเบี้ยความพิการ

กฎหมายที่ให้อำนาจการอนุญาต หรือที่เกี่ยวข้อง:

๑. ระเบียบกระทรวงมหาดไทยว่าด้วยหลักเกณฑ์การจ่ายเงินเบี้ยความพิการให้คนพิการขององค์กรปกครองส่วนท้องถิ่น พ.ศ. ๒๕๕๓

หลักเกณฑ์ วิธีการ เงื่อนไข(ถ้ามี) ในการยื่นคำขอ และในการพิจารณาอนุญาต

ระเบียบกระทรวงมหาดไทยว่าด้วยหลักเกณฑ์การจ่ายเงินเบี้ยความพิการให้คนพิการขององค์กรปกครองส่วนท้องถิ่น พ.ศ. ๒๕๕๓ กำหนดให้ภายในเดือนพฤศจิกายนของทุกปีให้คนพิการลงทะเบียนและยื่นคำขอรับเงินเบี้ยความพิการในปีงบประมาณถัดไปคนที่ทำการองค์กรปกครองส่วนท้องถิ่นที่ตนมีภูมิลำเนาหรือสถานที่ที่องค์กรปกครองส่วนท้องถิ่นกำหนด

หลักเกณฑ์

ผู้มีสิทธิจะได้รับเงินเบี้ยความพิการต้องเป็นผู้มีคุณสมบัติและไม่มีลักษณะต้องห้ามดังต่อไปนี้

๑. มีสัญชาติไทย

๒. มีภูมิลำเนาอยู่ในเขตองค์กรปกครองส่วนท้องถิ่นตามทะเบียนบ้าน

๓. มีบัตรประจำตัวคนพิการตามกฎหมายว่าด้วยการส่งเสริมการคุณภาพชีวิตคนพิการ

๔. ไม่เป็นบุคคลซึ่งอยู่ในความอุปการของสถานสงเคราะห์ของรัฐ

ในการยื่นคำขอลงทะเบียนรับเงินเบี้ยความพิการคนพิการหรือผู้ดูแลคนพิการจะต้องแสดงความประสงค์ขอรับเงินเบี้ยความพิการโดยรับเงินสดด้วยตนเองหรือโอนเงินเข้าบัญชีเงินฝากธนาคารในนามคนพิการหรือผู้ดูแลคนพิการผู้แทนโดยชอบธรรมผู้พิทักษ์ผู้อนุบาลแล้วแต่กรณี

ในกรณีที่คนพิการเป็นผู้เยาว์ซึ่งมีผู้แทนโดยชอบคนเสมือนไร้ความสามารถหรือคนไร้ความสามารถให้ผู้แทนโดยชอบธรรมผู้พิทักษ์หรือผู้อนุบาลแล้วแต่กรณียื่นคำขอแทนโดยแสดงหลักฐานการเป็นผู้แทนดังกล่าว

วิธีการ

๑. คนพิการที่จะมีสิทธิรับเงินเบี้ยความพิการในปีงบประมาณถัดไปให้คนพิการหรือผู้ดูแลคนพิการผู้แทนโดยชอบธรรมผู้พิทักษ์ผู้อนุบาลแล้วแต่กรณียื่นคำขอตามแบบพร้อมเอกสารหลักฐานต่อองค์กรปกครองส่วนท้องถิ่น ณ สถานที่และภายในระยะเวลาที่องค์กรปกครองส่วนท้องถิ่นประกาศกำหนด

๒. กรณีคนพิการที่ได้รับเงินเบี้ยความพิการจากองค์กรปกครองส่วนท้องถิ่นในปีงบประมาณที่ผ่านมาให้ถือว่าเป็นผู้ได้ลงทะเบียนและยื่นคำขอรับเบี้ยความพิการตามระเบียบนี้แล้ว

๓. กรณีคนพิการที่มีสิทธิได้รับเบี้ยความพิการได้ย้ายที่อยู่และยังประสงค์ประสงค์จะรับเงินเบี้ยความพิการต้องไปแจ้งต่อองค์กรปกครองส่วนท้องถิ่นแห่งใหม่ที่ตนย้ายไป

๑. ขั้นตอน ระยะเวลา

ที่	ประเภท ขั้นตอน	รายละเอียดของขั้นตอนการบริการ	ระยะเวลา ให้บริการ	หมายเหตุ
๑)	การตรวจสอบ เอกสาร	ผู้ที่ประสงค์จะขอรับเบี้ยความพิการในปีงบประมาณ ถัดไปหรือผู้รับมอบอำนาจยื่นคำขอพร้อมเอกสาร หลักฐานและเจ้าหน้าที่ตรวจสอบคำร้องขอลงทะเบียน และเอกสารหลักฐานประกอบ	๒๐ นาที	
๒)	การพิจารณา	ออกใบรับลงทะเบียนตามแบบยื่นคำขอลงทะเบียนให้ผู้ ขอลงทะเบียน	๑๐ นาที	

ระยะเวลาดำเนินการรวม ๓๐ นาที

๒.รายการเอกสารหลักฐานประกอบการยื่นคำขอ

- เอกสารยืนยันตัวตนที่ออกโดยหน่วยงานภาครัฐ

ที่	รายการเอกสารยืนยันตัวตน	จำนวนเอกสารฉบับจริง	จำนวนเอกสารสำเนา	หน่วยนับเอกสาร	หมายเหตุ
๑)	บัตรประจำตัวคนพิการตามกฎหมายว่าด้วยการส่งเสริมการคุณภาพชีวิตคนพิการพร้อมสำเนา	๑	๑	ชุด	-
๒)	ทะเบียนบ้านพร้อมสำเนา	๑	๑	ชุด	-
๓)	สมุดบัญชีเงินฝากธนาคารพร้อมสำเนา (กรณีและผู้ขอรับเงินเบี้ยความพิการประสงค์ขอรับเงินเบี้ยยังชีพผู้สูงอายุผ่านธนาคาร)	๑	๑	ชุด	-
๔)	บัตรประจำตัวประชาชนหรือบัตรอื่นที่ออกโดยหน่วยงานของรัฐที่มีรูปถ่ายพร้อมสำเนาของผู้ดูแลคนพิการผู้แทนโดยชอบธรรมผู้พิทักษ์ผู้อนุบาลแล้วแต่กรณี (กรณียื่นคำขอแทน)	๑	๑	ชุด	-
๕)	สมุดบัญชีเงินฝากธนาคารพร้อมสำเนาของผู้ดูแลคนพิการผู้แทนโดยชอบธรรมผู้พิทักษ์ผู้อนุบาลแล้วแต่กรณี (กรณีที่คนพิการเป็นผู้เยาว์ซึ่งมีผู้แทนโดยชอบคนใดคนหนึ่งมีความสามารถหรือคนใดคนหนึ่งมีความสามารถให้ผู้แทนโดยชอบธรรมผู้พิทักษ์หรือผู้อนุบาลแล้วแต่กรณีการยื่นคำขอแทนต้องแสดงหลักฐานการเป็นผู้แทนดังกล่าว)	๑	๑	ชุด	-

๖.กระบวนการงาน : การลงทะเบียนและยื่นคำขอรับเงินเบี้ยยังชีพผู้สูงอายุ

กฎหมายที่ให้อำนาจการอนุญาต หรือที่เกี่ยวข้อง:

ระเบียบกระทรวงมหาดไทยว่าด้วยหลักเกณฑ์การจ่ายเงินเบี้ยยังชีพผู้สูงอายุขององค์กรปกครองส่วนท้องถิ่น พ.ศ. ๒๕๕๒

หลักเกณฑ์ วิธีการ เงื่อนไข(ถ้ามี) ในการยื่นคำขอ และในการพิจารณาอนุญาต

ระเบียบกระทรวงมหาดไทยว่าด้วยหลักเกณฑ์การจ่ายเงินเบี้ยยังชีพผู้สูงอายุขององค์กรปกครองส่วนท้องถิ่น พ.ศ. ๒๕๕๒ กำหนดให้ภายในเดือนพฤศจิกายนของทุกปีให้ผู้ที่จะมีอายุครบหกสิบปีบริบูรณ์ขึ้นไปในปีงบประมาณถัดไปและมีคุณสมบัติครบถ้วนมาลงทะเบียนและยื่นคำขอรับเงินเบี้ยยังชีพผู้สูงอายุด้วยตนเองต่อองค์กรปกครองส่วนท้องถิ่นที่ตนมีภูมิลำเนาณสำนักงานขององค์กรปกครองส่วนท้องถิ่นหรือสถานที่ที่องค์กรปกครองส่วนท้องถิ่นกำหนด

หลักเกณฑ์

๑. มีสัญชาติไทย
๒. มีภูมิลำเนาอยู่ในเขตองค์กรปกครองส่วนท้องถิ่นตามทะเบียนบ้าน
๓. มีอายุหกสิบปีบริบูรณ์ขึ้นไปซึ่งได้ลงทะเบียนและยื่นคำขอรับเงินเบี้ยยังชีพผู้สูงอายุต่อองค์กรปกครองส่วนท้องถิ่น

๔. ไม่เป็นผู้ได้รับสวัสดิการหรือสิทธิประโยชน์อื่นใดจากหน่วยงานภาครัฐ รัฐวิสาหกิจหรือองค์กรปกครองส่วนท้องถิ่นได้แก่ผู้รับบำนาญเบี้ยหวัดบำนาญพิเศษหรือเงินอื่นใดในลักษณะเดียวกันผู้สูงอายุที่อยู่ในสถานสงเคราะห์ของรัฐหรือองค์กรปกครองส่วนท้องถิ่นผู้ได้รับเงินเดือนค่าตอบแทนรายได้ประจำหรือผลประโยชน์อย่างอื่นที่รัฐหรือองค์กรปกครองส่วนท้องถิ่นจัดให้เป็นประจำกเว้นผู้พิการและผู้ป่วยเอดส์ตามระเบียบกระทรวงมหาดไทยว่าด้วยการจ่ายเงินสงเคราะห์เพื่อการยังชีพขององค์กรปกครองส่วนท้องถิ่น พ.ศ. ๒๕๔๘

ในการยื่นคำขอรับลงทะเบียนรับเงินเบี้ยยังชีพผู้สูงอายุผู้สูงอายุจะต้องแสดงความประสงค์ขอรับเงินเบี้ยยังชีพผู้สูงอายุโดยวิธีใดวิธีหนึ่งดังต่อไปนี้

๑. รับเงินสดด้วยตนเองหรือรับเงินสดโดยบุคคลที่ได้รับมอบอำนาจจากผู้มีสิทธิ
๒. โอนเงินเข้าบัญชีเงินฝากธนาคารในนามผู้มีสิทธิหรือโอนเงินเข้าบัญชีเงินฝากธนาคารในนามบุคคลที่ได้รับมอบอำนาจจากผู้มีสิทธิ

วิธีการ

๑. ผู้ที่จะมีสิทธิรับเงินเบี้ยยังชีพผู้สูงอายุในปีงบประมาณถัดไปยื่นคำขอตามแบบพร้อมเอกสารหลักฐานต่อองค์กรปกครองส่วนท้องถิ่น ณ สถานที่และภายในระยะเวลาที่องค์กรปกครองส่วนท้องถิ่นประกาศกำหนดด้วยตนเองหรือมอบอำนาจให้ผู้อื่นดำเนินการได้

๒. กรณีผู้สูงอายุที่ได้รับเงินเบี้ยยังชีพผู้สูงอายุจากองค์กรปกครองส่วนท้องถิ่นในปีงบประมาณที่ผ่านมาให้ถือว่าเป็นผู้ได้ลงทะเบียนและยื่นคำขอรับเบี้ยยังชีพผู้สูงอายุตามระเบียบนี้แล้ว

๓. กรณีผู้สูงอายุที่มีสิทธิได้รับเบี้ยยังชีพย้ายที่อยู่และยังประสงค์จะรับเงินเบี้ยยังชีพผู้สูงอายุต่อไปแจ้งต่อองค์กรปกครองส่วนท้องถิ่นแห่งใหม่ที่ตนย้ายไป

๑. ขั้นตอน ระยะเวลา

ที่	ประเภท ขั้นตอน	รายละเอียดของขั้นตอนการบริการ	ระยะเวลา ให้บริการ	หมายเหตุ
๑)	การตรวจสอบ เอกสาร	ผู้ที่ประสงค์จะขอรับเบี้ยยังชีพผู้สูงอายุในปีงบประมาณถัดไปหรือผู้รับมอบอำนาจยื่นคำขอพร้อมเอกสารหลักฐานและเจ้าหน้าที่ตรวจสอบคำร้องขอลงทะเบียนและเอกสารหลักฐานประกอบ	๒๐ นาที	
๒)	การพิจารณา	ออกไปรับลงทะเบียนตามแบบยื่นคำขอลงทะเบียนให้ ผู้ลงทะเบียนหรือผู้รับมอบอำนาจ	๑๐ นาที	

ระยะเวลาดำเนินการรวม ๓๐ นาที

๒.รายการเอกสารหลักฐานประกอบการยื่นคำขอ

- เอกสารยืนยันตัวตนที่ออกโดยหน่วยงานภาครัฐ

ที่	รายการเอกสารยืนยันตัวตน	จำนวน เอกสาร ฉบับจริง	จำนวน เอกสาร สำเนา	หน่วยนับ เอกสาร	หมายเหตุ
๑)	บัตรประจำตัวประชาชนหรือบัตรอื่นที่ออกให้โดย หน่วยงานของรัฐที่มีรูปถ่ายพร้อมสำเนา	๑	๑	ชุด	-
๒)	ทะเบียนบ้านพร้อมสำเนา	๑	๑	ชุด	-
๓)	สมุดบัญชีเงินฝากธนาคารพร้อมสำเนา (กรณีผู้ ขอรับเงินเบี้ยยังชีพผู้ประสงค์ขอรับเงินเบี้ยยังชีพ ผู้สูงอายุประสงค์ขอรับเงินเบี้ยยังชีพผู้สูงอายุผ่าน ธนาคาร)	๑	๑	ชุด	-
๔)	หนังสือมอบอำนาจ (กรณีมอบอำนาจให้ ดำเนินการแทน)	๑	๐	ฉบับ	-
๕)	บัตรประจำตัวประชาชนหรือบัตรอื่นที่ออกให้โดย หน่วยงานของรัฐที่มีรูปถ่ายพร้อมสำเนาของผู้รับ มอบอำนาจ (กรณีมอบอำนาจให้ดำเนินการแทน)	๑	๑	ชุด	-
๖)	สมุดบัญชีเงินฝากธนาคารพร้อมสำเนาของผู้รับมอบ อำนาจ (กรณีผู้ขอรับเงินเบี้ยยังชีพผู้ประสงค์ขอรับ เงินเบี้ยยังชีพผู้สูงอายุประสงค์ขอรับเงินเบี้ยยังชีพ ผู้สูงอายุผ่านธนาคารของผู้รับมอบอำนาจ)	๑	๑	ชุด	-

กองคลัง

๑. กระบวนการ : การรับชำระภาษีป้าย

กฎหมายที่ให้อำนาจการอนุญาต หรือที่เกี่ยวข้อง

๑. พ.ร.บ.ภาษีป้ายพ.ศ. ๒๕๑๐

หลักเกณฑ์ วิธีการ เงื่อนไข(ถ้ามี) ในการยื่นคำขอ และในการพิจารณาอนุญาต

ตามพระราชบัญญัติภาษีป้ายพ.ศ. ๒๕๑๐ กำหนดให้องค์กรปกครองส่วนท้องถิ่นมีหน้าที่ในการรับชำระภาษีป้ายแสดงชื่อยี่ห้อหรือเครื่องหมายที่ใช้เพื่อการประกอบการค้าหรือประกอบกิจการอื่นหรือโฆษณาการค้าหรือกิจการอื่นเพื่อหารายได้โดยมีหลักเกณฑ์วิธีการและเงื่อนไขดังนี้

๑. องค์กรปกครองส่วนท้องถิ่น (เทศบาลหรือองค์การบริหารส่วนตำบล) ประชาสัมพันธ์ขั้นตอนและวิธีการเสียภาษี

๒. แจ้งให้เจ้าของป้ายทราบเพื่อยื่นแบบแสดงรายการภาษีป้าย (ภ.ป. ๑)

๓. เจ้าของป้ายยื่นแบบแสดงรายการภาษีป้าย (ภ.ป. ๑) ภายในเดือนมีนาคม

๔. องค์กรปกครองส่วนท้องถิ่นตรวจสอบแบบแสดงรายการภาษีป้ายและแจ้งการประเมินภาษีป้าย (ภ.ป.๓)

๕. องค์กรปกครองส่วนท้องถิ่นรับชำระภาษี (เจ้าของป้ายชำระภาษีทันทีหรือชำระภาษีภายในกำหนดเวลา)

๖. กรณีที่เจ้าของป้ายชำระภาษีเกินเวลาที่กำหนด (เกิน ๑๕ วันนับแต่ได้รับแจ้งการประเมิน) ต้องชำระภาษีและเงินเพิ่ม

๗. กรณีที่ผู้รับประเมิน (เจ้าของป้าย) ไม่พอใจการประเมินสามารถอุทธรณ์ต่อผู้บริหารท้องถิ่นได้ภายใน ๓๐ วันนับแต่ได้รับแจ้งการประเมินเพื่อให้ผู้บริหารท้องถิ่นชี้ขาดและแจ้งให้ผู้เสียภาษีทราบตามแบบ (ภ.ป. ๕) ภายในระยะเวลา ๖๐ วันนับแต่วันที่ได้รับอุทธรณ์ตามพระราชบัญญัติภาษีป้าย พ.ศ. ๒๕๑๐

๘. กรณีคำขอหรือรายการเอกสารประกอบการพิจารณาไม่ถูกต้องหรือไม่ครบถ้วนและไม่อาจแก้ไขเพิ่มเติมได้ในขณะนั้นผู้รับคำขอและผู้ยื่นคำขอจะต้องลงนามบันทึกสองฝ่ายและรายการเอกสาร/หลักฐานร่วมกันพร้อมกำหนดระยะเวลาให้ผู้ยื่นคำขอดำเนินการแก้ไข/เพิ่มเติมหากผู้ยื่นคำขอไม่ดำเนินการแก้ไข/เพิ่มเติมภายในระยะเวลาที่กำหนดผู้รับคำขอจะดำเนินการคืนคำขอและเอกสารประกอบการพิจารณา

๙. พนักงานเจ้าหน้าที่จะยังไม่พิจารณาคำขอและยังไม่นับระยะเวลาดำเนินการจนกว่าผู้ยื่นคำขอจะดำเนินการแก้ไขคำขอหรือยื่นเอกสารเพิ่มเติมครบถ้วนตามบันทึกสองฝ่ายนั้นเรียบร้อยแล้ว

๑๐. ระยะเวลาการให้บริการตามคู่มือเริ่มนับหลังจากเจ้าหน้าที่ผู้รับคำขอได้ตรวจสอบคำขอและรายการเอกสารหลักฐานแล้วเห็นว่ามีครบถ้วนตามที่ระบุไว้ในคู่มือการปฏิบัติงานตามภารกิจหลัก

๑๑. หน่วยงานจะมีการแจ้งผลการพิจารณาให้ผู้ยื่นคำขอทราบภายใน ๗ วันนับแต่วันที่พิจารณาแล้วเสร็จตามมาตรา ๑๐ แห่งพระราชบัญญัติการอำนวยความสะดวกในการพิจารณาอนุญาตของทางราชการพ.ศ. ๒๕๕๘

๑. ขั้นตอน ระยะเวลา

ที่	ประเภทขั้นตอน	รายละเอียดของขั้นตอนการบริการ	ระยะเวลาให้บริการ	หมายเหตุ
๑)	การตรวจสอบเอกสาร	เจ้าของป้ายยื่นแบบแสดงรายการภาษีป้าย (ภ.ป.๑) เพื่อให้พนักงานเจ้าหน้าที่ตรวจสอบความครบถ้วนถูกต้องของเอกสารหลักฐาน	๑ วัน	(ภายในเดือนมีนาคมของทุกปี)
๒)	การพิจารณา	พนักงานเจ้าหน้าที่พิจารณาตรวจสอบรายการป้ายตามแบบแสดงรายการภาษีป้าย (ภ.ป.๑) และแจ้งการประเมินภาษี	๓๐ วัน	ภายใน ๓๐ วันนับจากวันที่ยื่นแสดงรายการภาษีป้าย (ภ.ป.๑) (ตามพระราชบัญญัติวิธีปฏิบัติราชการทางปกครองพ.ศ. ๒๕๓๙)
๓)	การพิจารณา	เจ้าของป้ายชำระภาษี	๑๕ วัน	ภายใน ๑๕ วันนับแต่ได้รับแจ้งการประเมิน (กรณีชำระเกิน ๑๕ วัน จะต้องชำระเงินเพิ่มตามอัตราที่กฎหมายกำหนด)

ระยะเวลาดำเนินการรวม ๔๖ วัน

รายการเอกสารหลักฐานประกอบการยื่นคำขอ

เอกสารยืนยันตัวตนที่ออกโดยหน่วยงานภาครัฐ

ที่	รายการเอกสารยืนยันตัวตน	จำนวนเอกสารฉบับจริง	จำนวนเอกสารสำเนา	หน่วยนับเอกสาร	หมายเหตุ
๑)	บัตรประจำตัวประชาชนหรือบัตรที่ออกให้โดยหน่วยงานของรัฐพร้อมสำเนา	๑	๑	ชุด	-
๒)	ทะเบียนบ้านพร้อมสำเนา	๑	๑	ชุด	-
๓)	แผนผังแสดงสถานที่ตั้งหรือแสดงป้ายรายละเอียดเกี่ยวกับป้ายวันเดือนปีที่ติดตั้งหรือแสดง	๑	๐	ชุด	-
๔)	หลักฐานการประกอบกิจการเช่นสำเนาใบทะเบียนการค้าสำเนาทะเบียนพาณิชย์สำเนาทะเบียนภาษีมูลค่าเพิ่ม	๐	๑	ชุด	-
๕)	หนังสือรับรองนิติบุคคล (กรณีนิติบุคคล) พร้อมสำเนา	๑	๑	ชุด	-
๖)	สำเนาใบเสร็จรับเงินภาษีป้าย (ถ้ามี)	๐	๑	ชุด	-
๗)	หนังสือมอบอำนาจ (กรณีมอบอำนาจให้ดำเนินการแทน)	๑	๐	ฉบับ	-

๒. กระบวนการ : การรับชำระภาษีโรงเรือนและที่ดิน

กฎหมายที่ให้อำนาจการอนุญาต หรือที่เกี่ยวข้อง:

พระราชบัญญัติภาษีโรงเรือนและที่ดินพ.ศ. ๒๔๗๕

หลักเกณฑ์ วิธีการ เงื่อนไข(ถ้ามี) ในการยื่นคำขอ และในการพิจารณาอนุญาต

พระราชบัญญัติภาษีโรงเรือนและที่ดินพ.ศ. ๒๔๗๕ กำหนดให้องค์กรปกครองส่วนท้องถิ่นมีหน้าที่ในการรับชำระภาษีโรงเรือนและที่ดินจากทรัพย์สินที่เป็นโรงเรือนหรือสิ่งปลูกสร้างอย่างอื่น ๆ และที่ดินที่ใช้ต่อเนื่องกับโรงเรือนหรือสิ่งปลูกสร้างอย่างอื่นนั้น โดยมีหลักเกณฑ์วิธีการและเงื่อนไขดังนี้

๑. องค์กรปกครองส่วนท้องถิ่น ประชาสัมพันธ์ขั้นตอนและวิธีการชำระภาษี
๒. แจ้งให้เจ้าของทรัพย์สินทราบเพื่อยื่นแบบแสดงรายการทรัพย์สิน (ภ.ร.ด.๒)
๓. เจ้าของทรัพย์สินยื่นแบบแสดงรายการทรัพย์สิน (ภ.ร.ด.๒) ภายในเดือนกุมภาพันธ์
๔. องค์กรปกครองส่วนท้องถิ่น ตรวจสอบแบบแสดงรายการทรัพย์สินและแจ้งการประเมินภาษี (ภ.ร.ด.๘)

๕. องค์กรปกครองส่วนท้องถิ่นรับชำระภาษี (เจ้าของทรัพย์สินชำระภาษีทันทีหรือชำระภาษีภายในกำหนดเวลา)

๖. เจ้าของทรัพย์สินดำเนินการชำระภาษีภายใน ๓๐ วันนับแต่ได้รับแจ้งการประเมินกรณีที่เจ้าของทรัพย์สินชำระภาษีเกินเวลาที่กำหนดจะต้องชำระเงินเพิ่มตามอัตราที่กฎหมายกำหนด

๗. กรณีที่ผู้รับประเมิน (เจ้าของทรัพย์สิน) ไม่พอใจการประเมินสามารถอุทธรณ์ต่อผู้บริหารท้องถิ่นได้ภายใน ๑๕ วันนับแต่ได้รับแจ้งการประเมินโดยผู้บริหารท้องถิ่นชี้ขาดและแจ้งเจ้าของทรัพย์สินทราบภายใน ๓๐ วันนับจากวันที่เจ้าของทรัพย์สินยื่นอุทธรณ์(ภ.ร.ด.๙)

๘. กรณีคำขอหรือรายการเอกสารประกอบการพิจารณาไม่ถูกต้องหรือไม่ครบถ้วนและไม่อาจแก้ไขเพิ่มเติมได้ ในขณะนั้นผู้รับคำขอและผู้ยื่นคำขอจะต้องลงนามบันทึกสองฝ่ายและรายการเอกสาร/หลักฐานพร้อมกันพร้อมกำหนดระยะเวลาให้ผู้ยื่นคำขอดำเนินการแก้ไข/เพิ่มเติมหากผู้ยื่นคำขอไม่ดำเนินการแก้ไข/เพิ่มเติมได้ภายในระยะเวลาที่กำหนดผู้รับคำขอจะดำเนินการคืนคำขอและเอกสารประกอบการพิจารณา

๙. พนักงานเจ้าหน้าที่จะยังไม่พิจารณาคำขอและยังไม่รับระยะเวลาดำเนินงานจนกว่าผู้ยื่นคำขอจะดำเนินการแก้ไขคำขอหรือยื่นเอกสารเพิ่มเติมครบถ้วนตามบันทึกสองฝ่ายนั้นเรียบร้อยแล้ว

๑๐. ระยะเวลาการให้บริการตามคู่มือเริ่มนับหลังจากเจ้าหน้าที่ผู้รับคำขอได้ตรวจสอบคำขอและรายการเอกสารหลักฐานแล้วเห็นว่ามีความครบถ้วนตามที่ระบุไว้ในคู่มือการปฏิบัติงานตามภารกิจหลัก

๑๑. จะดำเนินการแจ้งผลการพิจารณาให้ผู้ยื่นคำขอทราบภายใน ๗ วันนับแต่วันที่พิจารณาแล้วเสร็จ

๑. ขั้นตอน ระยะเวลา

ที่	ประเภทขั้นตอน	รายละเอียดของขั้นตอนการบริการ	ระยะเวลาให้บริการ	หมายเหตุ
๑)	การตรวจสอบเอกสาร	เจ้าของทรัพย์สินยื่นแบบแสดงรายการทรัพย์สิน (ภ.ร.ด.๒) เพื่อให้พนักงานเจ้าหน้าที่ตรวจสอบเอกสาร	๑ วัน	ระยะเวลา : ๑ วันนับแต่ผู้รับบริการมายื่นคำขอ
๒)	การพิจารณา	พนักงานเจ้าหน้าที่พิจารณาตรวจสอบรายการทรัพย์สินตามแบบแสดงรายการทรัพย์สิน (ภ.ร.ด.๒) และแจ้ง	๓๐ วัน	ระยะเวลา : ภายใน ๓๐ วันนับจากวันที่ยื่นแบบแสดงรายการทรัพย์สิน (ภ.ร.ด.๒)

ที่	ประเภทขั้นตอน	รายละเอียดของขั้นตอนการบริการ	ระยะเวลาให้บริการ	หมายเหตุ
		การประเมินภาษีให้เจ้าของทรัพย์สิน ดำเนินการชำระภาษี		(ตามพระราชบัญญัติวิธีปฏิบัติ ราชการทางปกครองฯ)

ระยะเวลาดำเนินการรวม ๓๑ วัน

๒. รายการเอกสารหลักฐานประกอบการยื่นคำขอ
- เอกสารยืนยันตัวตนที่ออกโดยหน่วยงานภาครัฐ

ที่	รายการเอกสารยืนยันตัวตน	จำนวนเอกสารฉบับจริง	จำนวนเอกสารสำเนา	หน่วยนับเอกสาร	หมายเหตุ
๑)	บัตรประจำตัวประชาชนหรือบัตรอื่นที่ออกให้โดยหน่วยงานของรัฐ	๑	๑	ชุด	-
๒)	ทะเบียนบ้านพร้อมสำเนา	๑	๑	ชุด	-
๓)	หลักฐานแสดงกรรมสิทธิ์โฉนดที่ดินพร้อมสำเนาเช่นโฉนดที่ดินใบอนุญาตปลูกสร้างหนังสือสัญญาซื้อขายหรือให้โฉนดที่ดิน	๑	๑	ชุด	-
๔)	หลักฐานการประกอบกิจการพร้อมสำเนาเช่นใบทะเบียนการค้าทะเบียนพาณิชย์ทะเบียนภาษีมูลค่าเพิ่มหรือใบอนุญาตประกอบกิจการค้าของฝ่ายสิ่งแวดล้อมสัญญาเช่าอาคาร	๑	๑	ชุด	-
๕)	หนังสือรับรองนิติบุคคลและงบแสดงฐานะการเงิน (กรณีนิติบุคคล) พร้อมสำเนา	๑	๑	ชุด	-
๖)	หนังสือมอบอำนาจ (กรณีมอบอำนาจให้ดำเนินการแทน)	๑	๐	ฉบับ	-

กองช่าง

๑. กระบวนการ : การขออนุญาตเคลื่อนย้ายอาคาร

กฎหมายที่ให้อำนาจการอนุญาต หรือที่เกี่ยวข้อง:

พระราชบัญญัติควบคุมอาคาร พ.ศ. ๒๕๒๒

กฎหมายข้อบังคับ/ข้อตกลงที่กำหนดระยะเวลา พระราชบัญญัติควบคุมอาคารพ.ศ. ๒๕๒๒ กฎกระทรวงข้อบัญญัติท้องถิ่นและประกาศกระทรวงมหาดไทยที่ออกโดยอาศัยอำนาจตามพระราชบัญญัติควบคุมอาคารพ.ศ. ๒๕๒๒

หลักเกณฑ์ วิธีการ เงื่อนไข(ถ้ามี) ในการยื่นคำขอ และในการพิจารณาอนุญาต

ผู้ใดจะเคลื่อนย้ายอาคารต้องได้รับใบอนุญาตจากเจ้าพนักงานท้องถิ่นโดยเจ้าพนักงานท้องถิ่นต้องตรวจพิจารณาและออกใบอนุญาตหรือมีหนังสือแจ้งคำสั่งไม่อนุญาตพร้อมด้วยเหตุผลให้ผู้ขอรับใบอนุญาตทราบภายใน ๔๕ วันนับแต่วันที่รับคำขอในกรณีมีเหตุจำเป็นที่เจ้าพนักงานท้องถิ่นไม่อาจออกใบอนุญาตหรือยังไม่อาจมีคำสั่งไม่อนุญาตได้ภายในกำหนดเวลาให้ขยายเวลาออกไปได้อีกไม่เกิน ๒คราวคราวละไม่เกิน ๔๕ วัน แต่ต้องมีหนังสือแจ้งการขยายเวลาและเหตุจำเป็นแต่ละคราวให้ผู้ขอรับใบอนุญาตทราบก่อนสิ้นกำหนดเวลาหรือตามที่ได้ขยายเวลาไว้นั้นแล้วแต่กรณี

๑. ขั้นตอน ระยะเวลา

ที่	ประเภทขั้นตอน	รายละเอียดของขั้นตอนการบริการ	ระยะเวลาให้บริการ	หมายเหตุ
๑)	การตรวจสอบเอกสาร	ยื่นขออนุญาตเคลื่อนย้ายอาคารพร้อมเอกสาร	๑ วัน	
๒)	การพิจารณา	เจ้าพนักงานท้องถิ่นตรวจพิจารณาเอกสารประกอบการขออนุญาต	๒ วัน	
๓)	การพิจารณา	เจ้าพนักงานท้องถิ่นดำเนินการตรวจสอบการใช้ประโยชน์ที่ดินตามกฎหมายว่าด้วยการผังเมือง ตรวจสอบสถานที่ก่อสร้างจัดทำผังบริเวณแผนที่สังเขปตรวจสอบกฎหมายอื่นที่เกี่ยวข้องเช่น ประกาศกระทรวงคมนาคมเรื่องเขตปลอดภัยในการเดินอากาศเขตปลอดภัยทางทหารฯและพรบ.จัดสรรที่ดินฯ	๗ วัน	
๔)	การลงนาม/คณะกรรมการมีมติ	เจ้าพนักงานท้องถิ่นตรวจพิจารณาแบบแปลนและพิจารณาออกใบอนุญาต (อ.๑) และแจ้งให้ผู้ขอมารับใบอนุญาตเคลื่อนย้ายอาคาร (น.๑)	๓๕ วัน	

ระยะเวลาดำเนินการ รวม ๔๕ วัน

๒. รายการเอกสารหลักฐานประกอบการยื่นคำขอ

- เอกสารยืนยันตัวตนที่ออกโดยหน่วยงานภาครัฐ

ที่	รายการเอกสารยืนยันตัวตน	จำนวนเอกสาร สำเนา	หน่วยนับ เอกสาร	หมายเหตุ
๑)	บัตรประจำตัวประชาชน	๑	ฉบับ	(กรณีบุคคลธรรมดา)
๒)	หนังสือรับรองนิติบุคคล	๑	ชุด	(กรณีนิติบุคคล)

- เอกสารอื่น ๆ สำหรับยื่นเพิ่มเติม

ที่	รายการเอกสารยื่นเพิ่มเติม	จำนวน เอกสาร ฉบับจริง	จำนวน เอกสาร สำเนา	หน่วยนับ เอกสาร	หมายเหตุ
๑)	คำขออนุญาตเคลื่อนย้ายอาคาร (แบบข. ๒)	๑	๐	ชุด	-
๒)	โฉนดที่ดินน.ส. ๓ หรือส.ค.๑ ขนาดเท่า ต้นฉบับทุกหน้าพร้อมเจ้าของที่ดินลงนาม รับรองสำเนาทุกหน้ากรณีผู้ขออนุญาตไม่ใช่ เจ้าของที่ดินต้องมีหนังสือยินยอมของเจ้าของ ที่ดินให้เคลื่อนย้ายอาคารไปไว้ในที่ดิน	๐	๑	ชุด	-
๓)	กรณีที่มีการมอบอำนาจต้องมีหนังสือมอบ อำนาจติดอากรแสตมป์ ๓๐ บาทพร้อมสำเนา บัตรประจำตัวประชาชนสำเนาทะเบียนบ้าน หรือหนังสือเดินทางของผู้มอบและผู้รับมอบ อำนาจ	๑	๐	ชุด	-
๔)	หนังสือมอบอำนาจเจ้าของที่ดิน (กรณีผู้ขอ อนุญาตไม่ใช่เจ้าของที่ดิน)	๑	๐	ชุด	-
๕)	สำเนาบัตรประชาชนและสำเนาทะเบียนของ ผู้มีอำนาจลงนามแทนนิติบุคคลผู้รับมอบ อำนาจเจ้าของที่ดิน (กรณีนิติบุคคลเป็น เจ้าของที่ดิน)	๑	๐	ชุด	-
๖)	หนังสือรับรองของสถาปนิกผู้ออกแบบพร้อม สำเนาใบอนุญาตเป็นผู้ประกอบวิชาชีพ สถาปัตยกรรมควบคุม (กรณีที่เป็นอาคารมี ลักษณะขนาดอยู่ในประเภทวิชาชีพ สถาปัตยกรรมควบคุม)	๑	๐	ชุด	-
๗)	หนังสือรับรองของวิศวกรผู้ออกแบบพร้อม สำเนาใบอนุญาตเป็นผู้ประกอบวิชาชีพ วิศวกรรมควบคุม (กรณีที่เป็นอาคารมี ลักษณะขนาดอยู่ในประเภทวิชาชีพวิศวกรรม ควบคุม)	๑	๐	ชุด	-

ที่	รายการเอกสารยื่นเพิ่มเติม	จำนวน เอกสาร ฉบับจริง	จำนวน เอกสาร สำเนา	หน่วยนับ เอกสาร	หมายเหตุ
๘)	แผนผังบริเวณแบบแปลนและรายการประกอบแบบแปลน	๕	๐	ชุด	-
๙)	รายการคำนวณโครงสร้างพร้อมลงลายมือชื่อเลขทะเบียนของวิศวกรผู้ออกแบบ	๑	๐	ชุด	-
๑๐)	หนังสือแสดงความยินยอมของผู้ควบคุมงาน (แบบน. ๔) (กรณีที่เป็นอาคารมีลักษณะขนาดอยู่ในประเภทวิชาชีพวิศวกรรมควบคุม)	๑	๐	ชุด	-
๑๑)	หนังสือแสดงความยินยอมของผู้ควบคุมงาน (แบบน. ๔) (กรณีที่เป็นอาคารมีลักษณะขนาดอยู่ในประเภทวิชาชีพสถาปัตยกรรมควบคุม)	๑	๐	ชุด	-

ค่าธรรมเนียม

- เป็นไปตามหลักเกณฑ์ของกฎกระทรวงฉบับที่ ๗ พ.ศ. ๒๕๒๘ ออกตามความในพระราชบัญญัติควบคุมอาคารพ.ศ. ๒๕๒๒

๒. กระบวนการ : การขออนุญาตก่อสร้างอาคารตามมาตรา ๒๑

กฎหมายที่ให้อำนาจการอนุญาต หรือที่เกี่ยวข้อง:

พระราชบัญญัติควบคุมอาคาร พ.ศ. ๒๕๒๒

กฎหมายข้อบังคับ/ข้อตกลงที่กำหนดระยะเวลา พระราชบัญญัติควบคุมอาคารพ.ศ. ๒๕๒๒ , กฎกระทรวงข้อบัญญัติท้องถิ่นและประกาศกระทรวงมหาดไทยที่ออกโดยอาศัยอำนาจตามพระราชบัญญัติควบคุมอาคารพ.ศ. ๒๕๒๒

หลักเกณฑ์ วิธีการ เงื่อนไข(ถ้ามี) ในการยื่นคำขอ และในการพิจารณาอนุญาต

ผู้ใดจะก่อสร้างอาคารต้องได้รับใบอนุญาตจากเจ้าพนักงานท้องถิ่นโดยเจ้าพนักงานท้องถิ่นต้องตรวจพิจารณาและออกใบอนุญาตหรือมีหนังสือแจ้งคำสั่งไม่อนุญาตพร้อมด้วยเหตุผลให้ผู้ขอรับใบอนุญาตทราบภายใน ๔๕ วันนับแต่วันที่ได้รับคำขอในกรณีมีเหตุจำเป็นที่เจ้าพนักงานท้องถิ่นไม่อาจออกใบอนุญาตหรือยังไม่อาจมีคำสั่งไม่อนุญาตได้ภายในกำหนดเวลาให้ขยายเวลาออกไปได้อีกไม่เกิน ๒คราวคราวละไม่เกิน ๔๕ วันแต่ต้องมีหนังสือแจ้งการขยายเวลาและเหตุจำเป็นแต่ละคราวให้ผู้ขอรับใบอนุญาตทราบก่อนสิ้นกำหนดเวลาหรือตามที่ได้ขยายเวลาไว้แล้วแต่กรณี

๑. ขั้นตอน ระยะเวลา

ที่	ประเภทขั้นตอน	รายละเอียดของขั้นตอนการบริการ	ระยะเวลาให้บริการ	หมายเหตุ
๑)	การตรวจสอบเอกสาร	ยื่นคำขออนุญาตก่อสร้างอาคารพร้อมเอกสาร	๑ วัน	
๒)	การพิจารณา	เจ้าพนักงานท้องถิ่นตรวจสอบพิจารณาเอกสารประกอบการขออนุญาต	๒ วัน	
๓)	การพิจารณา	เจ้าพนักงานท้องถิ่นดำเนินการตรวจสอบการใช้ประโยชน์ที่ดินตามกฎหมายว่าด้วยการผังเมือง ตรวจสอบสถานที่ก่อสร้างจัดทำผังบริเวณแผนที่สังเขป ตรวจสอบกฎหมายอื่นที่เกี่ยวข้องเช่นประกาศกระทรวงคมนาคมเรื่องเขตปลอดภัยในการเดินอากาศ เขตปลอดภัยทางทหารฯและพรบ.จัดสรรที่ดินฯ	๗ วัน	
๔)	การลงนาม/คณะกรรมการมีมติ	เจ้าพนักงานท้องถิ่นตรวจพิจารณาแบบแปลนและพิจารณาออกใบอนุญาต (อ.๑) และแจ้งให้ผู้ขอมารับใบอนุญาตก่อสร้างอาคาร (น.๑)	๓๕ วัน	

ระยะเวลาดำเนินการรวม ๔๕ วัน

๒. รายการเอกสารหลักฐานประกอบการยื่นคำขอ

- เอกสารยืนยันตัวตนที่ออกโดยหน่วยงานภาครัฐ

ที่	รายการเอกสารยืนยันตัวตน	จำนวนเอกสารสำเนา	หน่วยนับเอกสาร	หมายเหตุ
๑)	บัตรประจำตัวประชาชน	๑	ฉบับ	(กรณีบุคคลธรรมดา)
๒)	หนังสือรับรองนิติบุคคล	๑	ชุด	(กรณีนิติบุคคล)

- เอกสารอื่น ๆ สำหรับยื่นเพิ่มเติม

ที่	รายการเอกสารยื่นเพิ่มเติม	จำนวนเอกสารฉบับจริง	จำนวนเอกสารสำเนา	หน่วยนับเอกสาร	หมายเหตุ
๑)	แบบคำขออนุญาตก่อสร้างอาคาร (แบบข. ๑)	๑	๐	ชุด	-
๒)	โฉนดที่ดินน.ส.๓ หรือส.ค.๑ ขนาดเท่าต้นฉบับทุกหน้าพร้อมเจ้าของที่ดินลงนามรับรองสำเนาทุกหน้ากรณีผู้ขออนุญาตไม่ใช่เจ้าของที่ดินต้องมีหนังสือยินยอมของเจ้าของที่ดินให้ก่อสร้างอาคารในที่ดิน	๐	๑	ชุด	(เอกสารใน ส่วนของผู้ขออนุญาต)
๓)	ใบอนุญาตให้ใช้ที่ดินและประกอบกิจการในนิคมอุตสาหกรรมหรือใบอนุญาตฯฉบับต่ออายุหรือใบอนุญาตให้ใช้ที่ดินและประกอบกิจการ (ส่วนขยาย) พร้อมเงื่อนไขและแผนผังที่ดินแนบท้าย (กรณีอาคารอยู่ในนิคมอุตสาหกรรม)	๑	๐	ชุด	(เอกสารใน ส่วนของผู้ขออนุญาต)
๔)	กรณีที่มีการมอบอำนาจต้องมีหนังสือมอบอำนาจติดอากรแสตมป์๓๐บาทพร้อมสำเนาบัตรประจำตัวประชาชนสำเนาทะเบียนบ้านหรือหนังสือเดินทางของผู้มอบและผู้รับมอบอำนาจ	๑	๐	ชุด	(เอกสารใน ส่วนของผู้ขออนุญาต)
๕)	บัตรประจำตัวประชาชนและสำเนาทะเบียนบ้านของผู้มีอำนาจลงนามแทนนิติบุคคลผู้รับมอบอำนาจเจ้าของที่ดิน (กรณีเจ้าของที่ดินเป็นนิติบุคคล)	๐	๑	ชุด	(เอกสารใน ส่วนของผู้ขออนุญาต)
๖)	หนังสือยินยอมให้ขีดเขตที่ดินต่างเจ้าของ (กรณีก่อสร้างอาคารขีดเขตที่ดิน)	๑	๐	ชุด	(เอกสารใน ส่วนของผู้ขออนุญาต)
๗)	หนังสือรับรองของสถาปนิกผู้ออกแบบพร้อมสำเนาใบอนุญาตเป็นผู้ประกอบวิชาชีพสถาปัตยกรรมควบคุม (กรณีที่เป็นอาคารมีลักษณะขนาดอยู่ในประเภทวิชาชีพสถาปัตยกรรมควบคุม)	๑	๐	ชุด	(เอกสารใน ส่วนของผู้ออกแบบและควบคุมงาน)
๘)	หนังสือรับรองของวิศวกรผู้ออกแบบพร้อมสำเนาใบอนุญาตเป็นผู้ประกอบวิชาชีพวิศวกรรมควบคุม (กรณีที่เป็นอาคารมีลักษณะขนาดอยู่ในประเภทวิชาชีพวิศวกรรมควบคุม)	๑	๐	ชุด	(เอกสารใน ส่วนของผู้ออกแบบและควบคุมงาน)
๙)	แผนผังบริเวณแบบแปลนรายการประกอบแบบแปลนที่มีลายมือชื่อพร้อมทั้งเขียนชื่อตัวบรรจง	๑	๐	ชุด	(เอกสารใน ส่วนของ

ที่	รายการเอกสารยื่นเพิ่มเติม	จำนวน เอกสาร ฉบับจริง	จำนวน เอกสาร สำเนา	หน่วยนับ เอกสาร	หมายเหตุ
	และคุณวุฒิที่อยู่ของสถาปนิกและวิศวกร ผู้ออกแบบตามกฎหมายกระทรวงฉบับที่ ๑๐ (พ.ศ.๒๕๒๘)				ผู้ออกแบบ และควบคุม งาน)
๑๐)	รายการคำนวณโครงสร้างแผ่นปกระบุชื่อ เจ้าของอาคารชื่ออาคารสถานที่ก่อสร้างชื่อ คุณวุฒิที่อยู่ของวิศวกรผู้คำนวณพร้อมลงนาม ทุกแผ่น (กรณีอาคารสาธารณะอาคารพิเศษ อาคารที่ก่อสร้างด้วยวัสดุถาวรและทนไฟเป็น ส่วนใหญ่) กรณีอาคารบางประเภทที่ตั้งอยู่ใน บริเวณที่ต้องมีการคำนวณให้อาคารสามารถรับ แรงสั่นสะเทือนจากแผ่นดินไหวได้ตาม กฎกระทรวงกำหนดการรับน้ำหนักความ ต้านทานความคงทนของอาคารและพื้นดินที่ รองรับอาคารในการต้านทานแรงสั่นสะเทือน ของแผ่นดินไหวพ.ศ. ๒๕๔๐ ต้องแสดง รายละเอียดการคำนวณการออกแบบโครงสร้าง	๑	๐	ชุด	(เอกสารใน ส่วนของ ผู้ออกแบบ และควบคุม งาน)
๑๑)	กรณีใช้หน่วยแรงเกินกว่าค่าที่กำหนดใน กฎกระทรวงฉบับที่ ๖ พ.ศ. ๒๕๒๗ เช่น ใช้ค่า $f_c > ๖๕ \text{ ksc.}$ หรือค่า $f_c' > ๑๗๓.๓ \text{ ksc.}$ ให้ แนบเอกสารแสดงผลการทดสอบความมั่นคง แข็งแรงของวัสดุที่รับรองโดยสถาบันที่เชื่อถือได้ วิศวกรผู้คำนวณและผู้ขออนุญาตลงนาม	๑	๐	ชุด	(เอกสารใน ส่วนของ ผู้ออกแบบ และควบคุม งาน)
๑๒)	กรณีอาคารที่เข้าข่ายตามกฎกระทรวงฉบับที่ ๔๘ พ.ศ. ๒๕๔๐ ต้องมีระยะของคอนกรีตที่หุ้ม เหล็กเสริมหรือคอนกรีตหุ้มเหล็กไม่น้อยกว่าที่ กำหนดในกฎกระทรวงหรือมีเอกสารรับรอง อัตราการทนไฟจากสถาบันที่เชื่อถือได้ ประกอบการขออนุญาต	๑	๐	ชุด	(เอกสารใน ส่วนของ ผู้ออกแบบ และควบคุม งาน)
๑๓)	หนังสือยินยอมเป็นผู้ควบคุมงานของสถาปนิกผู้ ควบคุมการก่อสร้างพร้อมสำเนาใบอนุญาตเป็น ผู้ประกอบวิชาชีพสถาปัตยกรรมควบคุม (กรณี อาคารที่ต้องมีสถาปนิกควบคุมงาน)	๑	๐	ชุด	(เอกสารใน ส่วนของ ผู้ออกแบบ และควบคุม งาน)

ที่	รายการเอกสารยื่นเพิ่มเติม	จำนวน เอกสาร ฉบับจริง	จำนวน เอกสาร สำเนา	หน่วยนับ เอกสาร	หมายเหตุ
๑๔)	หนังสือยินยอมเป็นผู้ควบคุมงานของวิศวกรผู้ควบคุมการก่อสร้างพร้อมสำเนาใบอนุญาตเป็นผู้ประกอบวิชาชีพวิศวกรรมควบคุม (กรณีอาคารที่ต้องมีวิศวกรควบคุมงาน)	๑	๐	ชุด	(เอกสารในส่วนของผู้ออกแบบและควบคุมงาน)
๑๕)	แบบแปลนและรายการคำนวณงานระบบของอาคารตามกฎหมายกระทรวงฉบับที่ ๓๓ (พ.ศ. ๒๕๓๕)	๑	๐	ชุด	(เอกสารที่ต้องยื่นเพิ่มเติมสำหรับกรณีเป็นอาคารสูงหรืออาคารขนาดใหญ่พิเศษ)
๑๖)	หนังสือรับรองของผู้ประกอบวิชาชีพวิศวกรรมควบคุมของวิศวกรผู้ออกแบบระบบปรับอากาศ	๑	๐	ชุด	(เอกสารที่ต้องยื่นเพิ่มเติมสำหรับกรณีเป็นอาคารสูงหรืออาคารขนาดใหญ่พิเศษ)
๑๗)	หนังสือรับรองของผู้ประกอบวิชาชีพวิศวกรรมควบคุมของวิศวกรผู้ออกแบบระบบไฟฟ้า	๑	๐	ชุด	(เอกสารที่ต้องยื่นเพิ่มเติมสำหรับกรณีเป็นอาคารสูงหรืออาคารขนาดใหญ่พิเศษ)
๑๘)	หนังสือรับรองของผู้ประกอบวิชาชีพวิศวกรรมควบคุมของวิศวกรผู้ออกแบบระบบป้องกันเพลิงไหม้	๑	๐	ชุด	(เอกสารที่ต้องยื่นเพิ่มเติมสำหรับกรณีเป็นอาคารสูงหรืออาคารขนาดใหญ่พิเศษ)
๑๙)	หนังสือรับรองของผู้ประกอบวิชาชีพวิศวกรรมควบคุมของวิศวกรผู้ออกแบบระบบบำบัดน้ำเสียและการระบายน้ำทิ้ง	๑	๐	ชุด	(เอกสารที่ต้องยื่นเพิ่มเติมสำหรับกรณีเป็นอาคารสูงหรืออาคาร

ที่	รายการเอกสารยื่นเพิ่มเติม	จำนวน เอกสาร ฉบับจริง	จำนวน เอกสาร สำเนา	หน่วยนับ เอกสาร	หมายเหตุ
					ขนาดใหญ่พิเศษ)
๒๐)	หนังสือรับรองของผู้ประกอบวิชาชีพวิศวกรรม ควบคุมของวิศวกรผู้ออกแบบระบบประปา	๑	๐	ชุด	(เอกสารที่ ต้องยื่น เพิ่มเติม สำหรับกรณี เป็นอาคารสูง หรืออาคาร ขนาดใหญ่ พิเศษ)
๒๑)	หนังสือรับรองของผู้ประกอบวิชาชีพวิศวกรรม ควบคุมของวิศวกรผู้ออกแบบระบบลิฟต์	๑	๐	ชุด	(เอกสารที่ ต้องยื่น เพิ่มเติม สำหรับกรณี เป็นอาคารสูง หรืออาคาร ขนาดใหญ่ พิเศษ)

ค่าธรรมเนียม

เป็นไปตามหลักเกณฑ์ของกฎกระทรวงฉบับที่ ๗ พ.ศ. ๒๕๒๘ ออกตามความในพระราชบัญญัติควบคุมอาคารพ.ศ. ๒๕๒๒ ค่าธรรมเนียม ๐ บาท

๓. กระบวนการ : การขอใบรับรองการก่อสร้างตัดแปลงหรือเคลื่อนย้ายอาคารตามมาตรา ๓๒

กฎหมายที่ให้อำนาจการอนุญาต หรือที่เกี่ยวข้อง:

พระราชบัญญัติควบคุมอาคาร พ.ศ. ๒๕๒๒

กฎหมายข้อบังคับ/ข้อตกลงที่กำหนดระยะเวลา พระราชบัญญัติควบคุมอาคาร พ.ศ. ๒๕๒๒
กฎกระทรวงข้อบัญญัติท้องถิ่นและประกาศกระทรวงมหาดไทยที่ออกโดยอาศัยอำนาจตามพระราชบัญญัติควบคุมอาคารพ.ศ. ๒๕๒๒

หลักเกณฑ์ วิธีการ เงื่อนไข (ถ้ามี) ในการยื่นคำขอ และในการพิจารณาอนุญาต

เมื่อผู้ได้รับใบอนุญาตให้ก่อสร้าง ตัดแปลง หรือเคลื่อนย้ายอาคารประเภทควบคุมการใช้ หรือผู้แจ้งตามมาตรา ๓๙ ทวิ ได้กระทำการดังกล่าวเสร็จแล้ว ให้แจ้งเป็นหนังสือให้เจ้าพนักงานท้องถิ่นทราบแบบที่เจ้าพนักงานท้องถิ่นกำหนด เพื่อทำการตรวจสอบการก่อสร้าง ตัดแปลง หรือเคลื่อนย้ายอาคารนั้นให้แล้วเสร็จภายในสามสิบวันนับแต่วันที่ได้รับแจ้งถ้าเจ้าพนักงานท้องถิ่นได้ทำการตรวจสอบแล้วเห็นว่าการก่อสร้าง ตัดแปลง หรือเคลื่อนย้ายอาคารนั้นเป็นไปโดยถูกต้องตามที่ได้รับใบอนุญาตหรือที่ได้แจ้งไว้ตามมาตรา ๓๙ ทวิ แล้ว ก็ให้ออกใบรับรองให้แก่ผู้ได้รับใบอนุญาต หรือผู้แจ้งตามมาตรา ๓๙ ทวิ เพื่อให้มีการใช้อาคารนั้นตามที่ได้รับใบอนุญาต หรือที่ได้แจ้งไว้ตามมาตรา ๓๙ ทวิ ได้

๑. ขั้นตอน ระยะเวลา

ที่	ประเภทขั้นตอน	รายละเอียดของขั้นตอนการบริการ	ระยะเวลาให้บริการ	หมายเหตุ
๑)	การตรวจสอบเอกสาร	ยื่นแจ้งและเสียค่าธรรมเนียม	๑ วัน	
๒)	การพิจารณา	เจ้าพนักงานท้องถิ่นตรวจสอบนัดวันตรวจ	๗ วัน	
๓)	การพิจารณา	เจ้าพนักงานท้องถิ่นตรวจอาคารที่ก่อสร้างแล้วเสร็จและพิจารณาออกใบรับรองอ. ๖ และแจ้งให้ผู้ขอมารับใบ น.๑	๗ วัน	

ระยะเวลาดำเนินการรวม ๑๕ วัน

๒.รายการเอกสารหลักฐานประกอบการยื่นคำขอ

- เอกสารยืนยันตัวตนที่ออกโดยหน่วยงานภาครัฐ

ที่	รายการเอกสารยืนยันตัวตน	จำนวนเอกสารสำเนา	หน่วยนับเอกสาร	หมายเหตุ
๑)	บัตรประจำตัวประชาชน	๑	ฉบับ	(กรณีบุคคลธรรมดา)
๒)	หนังสือรับรองนิติบุคคล	๑	ชุด	(กรณีนิติบุคคล)

- เอกสารอื่น ๆ สำหรับยื่นเพิ่มเติม

ที่	รายการเอกสารยื่นเพิ่มเติม	จำนวนเอกสารฉบับจริง	จำนวนเอกสารสำเนา	หน่วยนับเอกสาร	หมายเหตุ
๑)	แบบคำขอใบรับรองการก่อสร้างอาคารตัดแปลงหรือเคลื่อนย้ายอาคาร (แบบข.๖)	๑	๐	ชุด	-

ที่	รายการเอกสารยื่นเพิ่มเติม	จำนวนเอกสารฉบับจริง	จำนวนเอกสารสำเนา	หน่วยนับเอกสาร	หมายเหตุ
๒)	ใบอนุญาตก่อสร้างอาคารเดิมที่ได้รับอนุญาตหรือใบรับแจ้ง	๑	๐	ชุด	-
๓)	หนังสือแสดงความยินยอมจากเจ้าของอาคาร (กรณีผู้ครอบครองอาคารเป็นผู้ขออนุญาต)	๑	๐	ชุด	-
๔)	ใบรับรองหรือใบอนุญาตเปลี่ยนการใช้อาคาร (เฉพาะกรณีที่อาคารที่ขออนุญาตเปลี่ยนการใช้ได้รับใบรับรองหรือได้รับใบอนุญาตเปลี่ยนการใช้อาคารมาแล้ว)	๑	๐	ชุด	-
๕)	หนังสือรับรองของผู้ควบคุมงานรับรองว่าได้ควบคุมงานเป็นไปโดยถูกต้องตามที่ได้รับใบอนุญาต	๑	๐	ชุด	-

ค่าธรรมเนียม

- เป็นไปตามหลักเกณฑ์ของกฎกระทรวงฉบับที่๗พ.ศ. ๒๕๒๘ออกตามความในพระราชบัญญัติควบคุมอาคารพ.ศ. ๒๕๒๒

ค่าธรรมเนียม ๐ บาท

๔. กระบวนการ : การแจ้งก่อสร้างอาคารตามมาตรา ๓๙ ทวิ

กฎหมายที่ให้อำนาจการอนุญาต หรือที่เกี่ยวข้อง

พระราชบัญญัติควบคุมอาคาร พ.ศ. ๒๕๒๒

กฎหมายข้อบังคับ/ข้อตกลงที่กำหนดระยะเวลา พระราชบัญญัติควบคุมอาคารพ.ศ. ๒๕๒๒

กฎกระทรวงข้อบัญญัติท้องถิ่นและประกาศกระทรวงมหาดไทยที่ออกโดยอาศัยอำนาจตามพระราชบัญญัติควบคุมอาคารพ.ศ. ๒๕๒๒

หลักเกณฑ์ วิธีการ เงื่อนไข (ถ้ามี) ในการยื่นคำขอ และในการพิจารณาอนุญาต

เมื่อผู้ได้รับใบอนุญาตให้ก่อสร้างตัดแปลงหรือเคลื่อนย้ายอาคารประเภทควบคุมการใช้หรือผู้แจ้งตามมาตรา ๓๙ ทวิ กระทำการดังกล่าวเสร็จแล้วให้แจ้งเป็นหนังสือให้เจ้าพนักงานท้องถิ่นทราบตามแบบที่เจ้าพนักงานท้องถิ่นกำหนด เพื่อทำการตรวจสอบการก่อสร้าง ตัดแปลงหรือเคลื่อนย้ายอาคารให้แล้วได้วัน นับแต่วันที่ ๓๐ น สิ้นสุดภายในนับแต่วันที่ได้รับแจ้งห้ามมิให้บุคคลใดใช้อาคารนั้นเพื่อกิจการ ดังที่ระบุไว้ในใบอนุญาตหรือที่แจ้งไว้ตามมาตรา ๓๙ ทวิ ภายในกำหนดเวลาตามวรรคสอง ถ้าเจ้าพนักงานท้องถิ่นได้ทำการตรวจสอบแล้วเห็นว่าอาคารก่อสร้าง ตัดแปลงหรือเคลื่อนย้ายอาคารนั้น เป็นไปโดยถูกต้องตามที่ได้รับใบอนุญาตหรือที่ได้รับไว้ตามมาตรา ๓๙ ทวิ แล้วก็ให้ออกใบรับรองให้แก่ผู้รับใบอนุญาตหรือผู้แจ้งตามมาตรา ๓๙ ทวิ เพื่อมิให้มีการใช้อาคาร นั้น ตามที่ได้รับอนุญาตหรือที่ไม่ได้แจ้งไว้ตามมาตรา ๓๙ ได้

๑. ขั้นตอน ระยะเวลา

ที่	ประเภท ขั้นตอน	รายละเอียดของขั้นตอนการบริการ	ระยะเวลา ให้บริการ	หมายเหตุ
๑)	การตรวจสอบ เอกสาร	ยื่นแจ้งก่อสร้างอาคารจ่ายค่าธรรมเนียมและรับใบรับแจ้ง	๑ วัน	
๒)	การพิจารณา	เจ้าพนักงานท้องถิ่นตรวจพิจารณาเอกสาร ประกอบการแจ้ง	๒ วัน	
๓)	การพิจารณา	เจ้าพนักงานท้องถิ่นดำเนินการตรวจสอบการใช้ประโยชน์ที่ดินตามกฎหมายว่าด้วยการผังเมือง ตรวจสอบสถานที่ก่อสร้างจัดทำผังบริเวณแผนที่สังเขปตรวจสอบกฎหมายอื่นที่เกี่ยวข้องเช่นประกาศกระทรวงคมนาคมเรื่องเขตปลอดภัยในการเดินอากาศเขตปลอดภัยทางทหารฯและพรบ.จัดสรรที่ดินฯ	๗ วัน	
๔)	การพิจารณา	เจ้าพนักงานท้องถิ่นตรวจพิจารณาแบบแปลนและมีหนังสือแจ้งผู้ยื่นแจ้งทราบ	๓๕ วัน	

ระยะเวลาดำเนินการรวม ๔๕ วัน

๒.รายการเอกสารหลักฐานประกอบการยื่นคำขอ

- เอกสารยืนยันตัวตนที่ออกโดยหน่วยงานภาครัฐ

ที่	รายการเอกสารยืนยันตัวตน	จำนวนเอกสาร สำเนา	หน่วยนับ เอกสาร	หมายเหตุ
๑)	บัตรประจำตัวประชาชน	๑	ฉบับ	(กรณีบุคคลธรรมดา)
๒)	หนังสือรับรองนิติบุคคล	๑	ชุด	(กรณีนิติบุคคล)

- เอกสารอื่น ๆ สำหรับยื่นเพิ่มเติม

ที่	รายการเอกสารยื่นเพิ่มเติม	จำนวน เอกสาร ฉบับจริง	จำนวน เอกสาร สำเนา	หน่วย นับ เอกสาร	หมายเหตุ
๑)	แบบการแจ้งก่อสร้างอาคารตามที่เจ้าพนักงานท้องถิ่นกำหนดและกรอกข้อความให้ครบถ้วน	๑	๐	ชุด	(เอกสารในส่วนของผู้แจ้งก่อสร้างอาคาร)
๒)	โฉนดที่ดินน.ส.๓ หรือส.ค.๑ ขนาดเท่าต้นฉบับทุกหน้าพร้อมเจ้าของที่ดินลงนามรับรองสำเนาทุกหน้า กรณีผู้แจ้งไม่ใช่เจ้าของที่ดินต้องมีหนังสือยินยอมของเจ้าของที่ดินให้ก่อสร้างอาคารในที่ดิน	๐	๑	ชุด	(เอกสารในส่วนของผู้แจ้งก่อสร้างอาคาร)
๓)	ใบอนุญาตให้ใช้ที่ดินและประกอบกิจการในนิคมอุตสาหกรรมหรือใบอนุญาตฯฉบับต่ออายุหรือใบอนุญาตให้ใช้ที่ดินและประกอบกิจการ (ส่วนขยาย) พร้อมเงื่อนไขและแผนผังที่ดินแนบท้าย (กรณีอาคารอยู่ในนิคมอุตสาหกรรม)	๑	๐	ชุด	(เอกสารในส่วนของผู้แจ้งก่อสร้างอาคาร)
๔)	กรณีที่มีกรรมอำนาจต้องมีหนังสือมอบอำนาจติดอากรแสตมป์ ๓๐ บาทพร้อมสำเนาบัตรประจำตัวประชาชนสำเนาทะเบียนบ้านหรือหนังสือเดินทางของผู้มอบและผู้รับมอบอำนาจ	๑	๐	ชุด	(เอกสารในส่วนของผู้แจ้งก่อสร้างอาคาร)
๕)	บัตรประจำตัวประชาชนและสำเนาทะเบียนบ้านของผู้มีอำนาจลงนามแทนนิติบุคคลผู้รับมอบอำนาจเจ้าของที่ดิน (กรณีเจ้าของที่ดินเป็นนิติบุคคล)	๐	๑	ชุด	(เอกสารในส่วนของผู้แจ้งก่อสร้างอาคาร)
๖)	หนังสือยินยอมให้ขีดเขตที่ดินต่างเจ้าของ (กรณีก่อสร้างอาคารขีดเขตที่ดิน)	๑	๐	ชุด	(เอกสารในส่วนของผู้แจ้งก่อสร้างอาคาร)
๗)	หนังสือรับรองของสถาปนิกผู้ออกแบบพร้อมสำเนาใบอนุญาตเป็นผู้ประกอบวิชาชีพสถาปัตยกรรมควบคุม (ระดับวุฒิสถาปนิก)	๑	๐	ชุด	(เอกสารในส่วนของผู้ออกแบบ)
๘)	หนังสือรับรองของวิศวกรผู้ออกแบบพร้อมสำเนาใบอนุญาตเป็นผู้ประกอบวิชาชีพวิศวกรรมควบคุม (ระดับวุฒิวิศวกร)	๑	๐	ชุด	(เอกสารในส่วนของผู้ออกแบบ)

ที่	รายการเอกสารยื่นเพิ่มเติม	จำนวนเอกสารฉบับจริง	จำนวนเอกสารสำเนา	หน่วยนับเอกสาร	หมายเหตุ
๙)	หนังสือยินยอมเป็นผู้ควบคุมงานของวิศวกรผู้ควบคุมการก่อสร้างพร้อมสำเนาใบอนุญาตเป็นผู้ประกอบวิชาชีพวิศวกรรมควบคุม (กรณีอาคารที่ต้องมีวิศวกรควบคุมงาน)	๑	๐	ชุด	(เอกสารในส่วนของผู้ออกแบบ)
๑๐)	หนังสือยินยอมเป็นผู้ควบคุมงานของสถาปนิกผู้ควบคุมการก่อสร้างพร้อมสำเนาใบอนุญาตเป็นผู้ประกอบวิชาชีพสถาปัตยกรรมควบคุม (กรณีอาคารที่ต้องมีสถาปนิกควบคุมงาน)	๑	๐	ชุด	(เอกสารในส่วนของผู้ออกแบบ)
๑๑)	แผนผังบริเวณแบบแปลนรายการประกอบแบบแปลนที่มีลายมือชื่อพร้อมกับเขียนชื่อตัวบรรจงและคุณวุฒิที่อยู่ของสถาปนิกและวิศวกรผู้ออกแบบตามกฎหมายกระทรวงฉบับที่ ๑๐ (พ.ศ.๒๕๒๘)	๑	๐	ชุด	(เอกสารในส่วนของผู้ออกแบบ)
๑๒)	รายการคำนวณโครงสร้างแผ่นปาระบบปูข้อเจ้าของอาคารชื่ออาคารสถานที่ก่อสร้างชื่อคุณวุฒิที่อยู่ของวิศวกรผู้คำนวณพร้อมลงนามทุกแผ่น (กรณีอาคารสาธารณะอาคารพิเศษอาคารที่ก่อสร้างด้วยวัสดุถาวรและทนไฟเป็นส่วนใหญ่) กรณีอาคารบางประเภทที่ตั้งอยู่ในบริเวณที่ต้องมีการคำนวณให้อาคารสามารถรับแรงสั่นสะเทือนจากแผ่นดินไหวได้ตามกฎกระทรวงกำหนดการรับน้ำหนักความต้านทานความคงทนของอาคารและพื้นดินที่รองรับอาคารในการต้านทานแรงสั่นสะเทือนของแผ่นดินไหวพ.ศ. ๒๕๕๐ ต้องแสดงรายละเอียดการคำนวณการออกแบบโครงสร้าง	๑	๐	ชุด	(เอกสารในส่วนของผู้ออกแบบ)
๑๓)	กรณีใช้หน่วยแรงเกินกว่าค่าที่กำหนดในกฎกระทรวงฉบับที่ ๖ พ.ศ. ๒๕๒๗ เช่น ใช้ค่า $f_c > ๖๕$ ksc. หรือค่า $f_c' > ๑๗๓.๓$ ksc. ให้แนบเอกสารแสดงผลการทดสอบความมั่นคงแข็งแรงของวัสดุที่รับรองโดยสถาบันที่เชื่อถือได้วิศวกรผู้คำนวณและผู้ขออนุญาตลงนาม	๑	๐	ชุด	(เอกสารในส่วนของผู้ออกแบบ)
๑๔)	กรณีอาคารที่เข้าข่ายตามกฎกระทรวงฉบับที่ ๔๘ พ.ศ. ๒๕๔๐ ต้องมีระยะของคอนกรีตที่หุ้มเหล็กเสริมหรือคอนกรีตหุ้มเหล็กไม่น้อยกว่าที่กำหนดในกฎกระทรวงหรือมีเอกสารรับรองอัตราการทนไฟ	๑	๐	ชุด	(เอกสารในส่วนของผู้ออกแบบ)

ที่	รายการเอกสารยื่นเพิ่มเติม	จำนวนเอกสารฉบับจริง	จำนวนเอกสารสำเนา	หน่วยนับเอกสาร	หมายเหตุ
	จากสถาบันที่เชื่อถือได้ประกอบการขออนุญาต				
๑๕)	แบบแปลนและรายการคำนวณงานระบบของอาคารตามกฎกระทรวงฉบับที่ ๓๓๓ (พ.ศ. ๒๕๓๕)	๑	๐	ชุด	(เอกสารที่ต้องยื่นเพิ่มเติมสำหรับกรณีเป็นอาคารสูงหรืออาคารขนาดใหญ่พิเศษ (เอกสารในส่วนของผู้ออกแบบ))
๑๖)	หนังสือรับรองของผู้ประกอบวิชาชีพวิศวกรรมควบคุมของวิศวกรผู้ออกแบบระบบปรับอากาศ (ระดับวุฒิวิศวกร)	๑	๐	ชุด	(เอกสารที่ต้องยื่นเพิ่มเติมสำหรับกรณีเป็นอาคารสูงหรืออาคารขนาดใหญ่พิเศษ (เอกสารในส่วนของผู้ออกแบบ))
๑๗)	หนังสือรับรองของผู้ประกอบวิชาชีพวิศวกรรมควบคุมของวิศวกรผู้ออกแบบระบบไฟฟ้า (ระดับวุฒิวิศวกร)	๑	๐	ชุด	(เอกสารที่ต้องยื่นเพิ่มเติมสำหรับกรณีเป็นอาคารสูงหรืออาคารขนาดใหญ่พิเศษ (เอกสารในส่วนของผู้ออกแบบ))
๑๘)	หนังสือรับรองของผู้ประกอบวิชาชีพวิศวกรรมควบคุมและวิศวกรผู้ออกแบบระบบป้องกันเพลิงไหม้ (ระดับวุฒิวิศวกร)	๑	๐	ชุด	(เอกสารที่ต้องยื่นเพิ่มเติมสำหรับกรณีเป็นอาคารสูงหรืออาคารขนาดใหญ่พิเศษ (เอกสารในส่วนของผู้ออกแบบ))
๑๙)	หนังสือรับรองของผู้ประกอบวิชาชีพวิศวกรรมควบคุมของวิศวกรผู้ออกแบบระบบบำบัดน้ำเสียและการระบายน้ำทิ้ง (ระดับวุฒิวิศวกร)	๑	๐	ชุด	(เอกสารที่ต้องยื่นเพิ่มเติมสำหรับกรณีเป็นอาคารสูงหรืออาคารขนาดใหญ่พิเศษ (เอกสารในส่วนของผู้ออกแบบ))
๒๐)	หนังสือรับรองของผู้ประกอบวิชาชีพวิศวกรรมควบคุมของวิศวกรผู้ออกแบบระบบประปา (ระดับ	๑	๐	ชุด	(เอกสารที่ต้องยื่นเพิ่มเติม

ที่	รายการเอกสารยื่นเพิ่มเติม	จำนวน เอกสาร ฉบับจริง	จำนวน เอกสาร สำเนา	หน่วย นับ เอกสาร	หมายเหตุ
	วุฒิวิศวกร)				สำหรับกรณีเป็น อาคารสูงหรือ อาคารขนาด ใหญ่พิเศษ (เอกสารในส่วน ของผู้ออกแบบ))
๒๑)	หนังสือรับรองของผู้ประกอบวิชาชีพวิศวกรรม ควบคุมของวิศวกรผู้ออกแบบระบบลิฟต์ (ระดับวุฒิ วิศวกร)	๑	๐	ชุด	(เอกสารที่ต้อง ยื่นเพิ่มเติม สำหรับกรณีเป็น อาคารสูงหรือ อาคารขนาด ใหญ่พิเศษ (เอกสารในส่วน ของผู้ออกแบบ))

ค่าธรรมเนียม

เป็นไปตามหลักเกณฑ์ของกฎกระทรวงฉบับที่ ๗ พ.ศ. ๒๕๒๘ ออกตามความในพระราชบัญญัติควบคุม
อาคารพ.ศ. ๒๕๒๒ ค่าธรรมเนียม ๐ บาท

๕. กระบวนการ : การแจ้งขุดดิน

กฎหมายที่ให้อำนาจการอนุญาต หรือที่เกี่ยวข้อง:

พ.ร.บ. การขุดดินและถมดิน พ.ศ. ๒๕๔๓

กฎหมายข้อบังคับ/ข้อตกลงที่กำหนดระยะเวลา พระราชบัญญัติการขุดดินและถมดิน พ.ศ. ๒๕๔๓

หลักเกณฑ์ วิธีการ เงื่อนไข(ถ้ามี) ในการยื่นคำขอ และในการพิจารณาอนุญาต

๑. การขุดดินที่ต้องแจ้งต่อเจ้าพนักงานท้องถิ่นจะต้องมีองค์ประกอบที่ครบถ้วน ดังนี้

๑.๑ การดำเนินการขุดดินนั้นจะต้องเป็นการดำเนินการในท้องที่ที่พระราชบัญญัติการขุดดินและถมดินใช้บังคับ ได้แก่

๑) เทศบาล

๒) กรุงเทพมหานคร

๓) เมืองพัทยา

๔) องค์การปกครองส่วนท้องถิ่นอื่นตามที่มีความหมายโดยเฉพาะจัดตั้งขึ้น ซึ่งรัฐมนตรีประกาศกำหนดในราชกิจจานุเบกษา

๕) บริเวณที่มีพระราชกฤษฎีกาให้ใช้บังคับกฎหมายว่าด้วยการควบคุมอาคาร

๖) เขตผังเมืองรวมตามกฎหมายว่าด้วยการผังเมือง

๗) ท้องที่ซึ่งรัฐมนตรีประกาศกำหนดให้ใช้บังคับพระราชบัญญัติการขุดดินและถมดิน (ใช้กับกรณีองค์การบริหารส่วนท้องถิ่นซึ่งไม่อยู่ในเขตควบคุมอาคารและไม่อยู่ในเขตผังเมืองรวม)

๑.๒ การดำเนินการขุดดินเข้าลักษณะตามมาตรา ๑๗ แห่งพระราชบัญญัติการขุดดินและถมดินคือประสงค์จะทำการขุดดินโดยมีความลึกจากระดับพื้นดินเกิน ๓ เมตร หรือมีพื้นที่ปากบ่อดินเกินหนึ่งหมื่นตารางเมตร หรือมีความลึกหรือพื้นที่ตามที่เจ้าพนักงานท้องถิ่นประกาศกำหนดโดยการประกาศของเจ้าพนักงานท้องถิ่นจะต้องไม่เป็นการกระทำที่ขัดหรือแย้งกับพระราชบัญญัติการขุดดินและถมดิน พ.ศ. ๒๕๔๓

๒. การพิจารณารับแจ้งการขุดดิน

เจ้าพนักงานท้องถิ่นต้องออกใบรับแจ้งตามแบบที่เจ้าพนักงานท้องถิ่นกำหนด เพื่อเป็นหลักฐานการแจ้งภายใน ๗ วัน นับแต่วันที่ได้รับแจ้ง ถ้าการแจ้งเป็นไปโดยไม่ถูกต้องให้เจ้าพนักงานท้องถิ่นแจ้งให้แก้ไขให้ถูกต้องภายใน ๗ วัน นับแต่วันที่มีการแจ้ง ถ้าผู้แจ้งไม่แก้ไขให้ถูกต้องภายใน ๗ วันนับแต่วันที่ผู้แจ้งได้รับแจ้งให้แก้ไข ให้เจ้าพนักงานท้องถิ่นมีอำนาจออกคำสั่งให้การแจ้งเป็นอันสิ้นผล กรณีถ้าผู้แจ้งได้แก้ไขให้ถูกต้องภายในเวลาที่กำหนด ให้เจ้าพนักงานท้องถิ่นออกใบรับแจ้งให้แก่ผู้แจ้งภายใน ๓ วันนับแต่วันที่ได้รับแจ้งที่ถูกต้อง

๑. ขั้นตอน ระยะเวลา

ที่	ประเภทขั้นตอน	รายละเอียดของขั้นตอนการบริการ	ระยะเวลาให้บริการ	หมายเหตุ
๑)	การตรวจสอบเอกสาร	ผู้แจ้งยื่นเอกสารแจ้งการขุดดิน ตามที่กำหนดให้เจ้าพนักงานท้องถิ่นดำเนินการตรวจสอบข้อมูล	๑ วัน	
๒)	การพิจารณา	เจ้าพนักงานท้องถิ่นดำเนินการตรวจสอบและพิจารณา (กรณีถูกต้อง)	๕ วัน	
๓)	การลงนาม/ คณะกรรมการมีมติ	เจ้าพนักงานท้องถิ่นออกใบรับแจ้ง และแจ้งให้ผู้แจ้งมารับใบรับแจ้ง	๑ วัน	

ระยะเวลาดำเนินการรวม ๗ วัน

๒. รายการเอกสารหลักฐานประกอบการยื่นคำขอ

- เอกสารยืนยันตัวตนที่ออกโดยหน่วยงานภาครัฐ

ที่	รายการเอกสารยืนยันตัวตน	จำนวนเอกสารสำเนา	หน่วยนับเอกสาร	หมายเหตุ
๑)	บัตรประจำตัวประชาชน	๑	ฉบับ	(กรณีบุคคลธรรมดา)
๒)	หนังสือรับรองนิติบุคคล	๑	ฉบับ	(กรณีนิติบุคคล)

- เอกสารอื่น ๆ สำหรับยื่นเพิ่มเติม

ที่	รายการเอกสารยื่นเพิ่มเติม	จำนวนเอกสารฉบับจริง	จำนวนเอกสารสำเนา	หน่วยนับเอกสาร	หมายเหตุ
๑)	แผนผังบริเวณที่ประสงค์จะดำเนินการขุดดิน	๑	๐	ชุด	-
๒)	แผนผังแสดงเขตที่ดินและที่ดินบริเวณข้างเคียง	๑	๐	ชุด	-
๓)	แบบแปลน รายการประกอบแบบแปลน	๑	๐	ชุด	-
๔)	โฉนดที่ดิน น.ส.๓ หรือ ส.ค.๑ ขนาดเท่าต้นฉบับทุกหน้า พร้อมเจ้าของที่ดินลงนามรับรองสำเนาทุกหน้า	๐	๑	ชุด	(กรณีผู้ขออนุญาตไม่ใช่เจ้าของที่ดินต้องมีหนังสือยินยอมของเจ้าของที่ดินให้ก่อสร้างอาคารในที่ดิน)
๕)	หนังสือมอบอำนาจกรณีให้บุคคลอื่นยื่นแจ้งการขุดดิน	๑	๐	ชุด	-
๖)	หนังสือยินยอมของเจ้าของที่ดินกรณีที่ดินบุคคลอื่น	๑	๐	ชุด	-
๗)	รายการคำนวณ (วิศวกรผู้ออกแบบและคำนวณ การขุดดินที่มีความลึก	๑	๐	ชุด	-

ที่	รายการเอกสารยื่นเพิ่มเติม	จำนวน เอกสาร ฉบับจริง	จำนวน เอกสาร สำเนา	หน่วย นับ เอกสาร	หมายเหตุ
	จากระดับพื้นดินเกิน ๓ เมตร หรือพื้นที่ปากบ่อดินเกิน ๑๐,๐๐๐ ตารางเมตร ต้องเป็นผู้ได้รับใบอนุญาตประกอบวิชาชีพวิศวกรรมควบคุม สาขาวิศวกรรมโยธาไม่ต่ำกว่าระดับสามัญวิศวกร กรณีการขุดดินที่มีความลึกเกินสูง ๒๐ เมตร วิศวกรผู้ออกแบบและคำนวณต้องเป็นผู้ได้รับใบอนุญาตประกอบวิชาชีพวิศวกรรมควบคุม สาขาวิศวกรรมโยธา (ระดับวุฒิวิศวกร)				
๘)	รายละเอียดการติดตั้งอุปกรณ์สำหรับวัดการเคลื่อนตัวของดิน	๑	๐	ชุด	(กรณีการขุดดินลึกเกิน ๒๐ เมตร)
๙)	ชื่อผู้ควบคุมงาน (กรณีการขุดดินลึกเกิน ๓ เมตร หรือมีพื้นที่ปากบ่อดินเกิน ๑๐,๐๐๐ ตารางเมตร หรือมีความลึกหรือมีพื้นที่ตามที่เจ้าพนักงานท้องถิ่นประกาศกำหนดผู้ควบคุมงานต้องเป็นผู้ได้รับใบอนุญาตประกอบวิชาชีพวิศวกรรมควบคุม สาขาวิศวกรรมโยธา)	๑	๐	ชุด	-

ค่าธรรมเนียม

ค่าธรรมเนียมต่อฉบับ ฉบับละ ๕๐๐ บาท

ค่าธรรมเนียม ๕๐๐ บาท

๖. กระบวนการ : การแจ้งถมดิน

กฎหมายที่ให้อำนาจการอนุญาต หรือที่เกี่ยวข้อง

พ.ร.บ. การขุดดินและถมดิน พ.ศ. ๒๕๔๓

กฎหมายข้อบังคับ/ข้อตกลงที่กำหนดระยะเวลา พระราชบัญญัติการขุดดินและถมดินพ.ศ. ๒๕๔๓
หลักเกณฑ์ วิธีการ เงื่อนไข(ถ้ามี) ในการยื่นคำขอ และในการพิจารณาอนุญาต

๑. การถมดินที่ต้องแจ้งต่อเจ้าพนักงานท้องถิ่นจะต้องมีองค์ประกอบที่ครบถ้วนดังนี้

๑.๑ การดำเนินการถมดินนั้นจะต้องเป็นการดำเนินการในท้องที่ที่พระราชบัญญัติการขุดดินและถมดิน
ใช้บังคับได้แก่

๑) เทศบาล

๒) กรุงเทพมหานคร

๓) เมืองพัทยา

๔) องค์การปกครองส่วนท้องถิ่นอื่นตามที่มิใช่กฎหมายโดยเฉพาะจัดตั้งขึ้นซึ่งรัฐมนตรีประกาศกำหนด

ในราชกิจจานุเบกษา

๕) บริเวณที่มีพระราชกฤษฎีกาให้ใช้บังคับกฎหมายว่าด้วยการควบคุมอาคาร

๖) เขตผังเมืองรวมตามกฎหมายว่าด้วยการผังเมือง

๗) ท้องที่ซึ่งรัฐมนตรีประกาศกำหนดให้ใช้บังคับพระราชบัญญัติการขุดดินและถมดิน (ใช้กับกรณี
องค์การบริหารส่วนท้องถิ่นซึ่งไม่อยู่ในเขตควบคุมอาคารและไม่อยู่ในเขตผังเมืองรวม)

๑.๒ การดำเนินการถมดินเข้าลักษณะตามมาตรา ๒๖ แห่งพระราชบัญญัติการขุดดินและถมดินคือ
ประสงค์จะทำการถมดินโดยมีความสูงของเนินดินเกินกว่าระดับที่ดินต่างเจ้าของที่อยู่ข้างเคียงและมีพื้นที่เกิน
๒,๐๐๐ ตารางเมตรหรือมีพื้นที่เกินกว่าที่เจ้าพนักงานท้องถิ่นประกาศกำหนดซึ่งการประกาศของเจ้าพนักงาน
ท้องถิ่นจะต้องไม่เป็นการขัดหรือแย้งกับพระราชบัญญัติการขุดดินและถมดิน

๒. การพิจารณารับแจ้งการถมดิน

เจ้าพนักงานท้องถิ่นต้องออกใบรับแจ้งตามแบบที่เจ้าพนักงานท้องถิ่นกำหนดเพื่อเป็นหลักฐานการแจ้งภายใน
๗ วันนับแต่วันที่รับแจ้งถ้าการแจ้งเป็นไปโดยไม่ถูกต้องให้เจ้าพนักงานท้องถิ่นแจ้งให้แก้ไขให้ถูกต้องภายใน ๗
วันนับแต่วันที่มีการแจ้งถ้าผู้แจ้งไม่แก้ไขให้ถูกต้องภายใน ๗ วันนับแต่วันที่ผู้แจ้งได้รับแจ้งให้แก้ไขให้เจ้า
พนักงานท้องถิ่นมีอำนาจออกคำสั่งให้การแจ้งเป็นอันสิ้นผลกรณีถ้าผู้แจ้งได้แก้ไขให้ถูกต้องภายในเวลาที่
กำหนดให้เจ้าพนักงานท้องถิ่นออกใบรับแจ้งให้แก่ผู้แจ้งภายใน ๓ วันนับแต่วันที่รับแจ้งที่ถูกต้อง

๑. ขั้นตอน ระยะเวลา

ที่	ประเภทขั้นตอน	รายละเอียดของขั้นตอนการบริการ	ระยะ เวลา ให้บริการ	หมายเหตุ
๑)	การตรวจสอบ เอกสาร	ผู้แจ้งยื่นเอกสารแจ้งการถมดินตามที่กำหนดให้เจ้าพนักงาน ท้องถิ่นดำเนินการตรวจสอบข้อมูล	๑ วัน	
๒)	การพิจารณา	เจ้าพนักงานท้องถิ่นดำเนินการตรวจสอบและพิจารณา (กรณี ถูกต้อง)	๕ วัน	
๓)	การลงนาม/ คณะกรรมการมีมติ	เจ้าพนักงานท้องถิ่นออกใบรับแจ้งและแจ้งให้ผู้แจ้งมารับ รับแจ้ง	๑ วัน	

ระยะเวลาดำเนินการรวม ๗ วัน

๒. รายการเอกสารหลักฐานประกอบการยื่นคำขอ

- เอกสารยืนยันตัวตนที่ออกโดยหน่วยงานภาครัฐ

ที่	รายการเอกสารยืนยันตัวตน	จำนวนเอกสาร สำเนา	หน่วยนับ เอกสาร	หมายเหตุ
๑)	บัตรประจำตัวประชาชน	๑	ฉบับ	-
๒)	หนังสือรับรองนิติบุคคล	๑	ชุด	-

- เอกสารอื่น ๆ สำหรับยื่นเพิ่มเติม

ที่	รายการเอกสารยื่นเพิ่มเติม	จำนวนเอกสาร ฉบับจริง	จำนวนเอกสาร สำเนา	หน่วยนับ เอกสาร	หมายเหตุ
๑)	แผนผังบริเวณที่ประสงค์จะ ดำเนินการถมดิน	๑	๐	ชุด	-
๒)	แผนผังแสดงเขตที่ดินและที่ดิน บริเวณข้างเคียง	๑	๐	ชุด	-
๓)	แบบแปลนรายการประกอบ แบบแปลน	๑	๐	ชุด	-
๔)	โฉนดที่ดินน.ส.๓ หรือส.ค.๑ ขนาดเท่าต้นฉบับทุกหน้าพร้อม เจ้าของที่ดินลงนามรับรอง สำเนาทุกหน้า	๐	๑	ชุด	(กรณีผู้ขออนุญาตไม่ใช่ เจ้าของที่ดินต้องมี หนังสือยินยอมของ เจ้าของที่ดินให้ก่อสร้าง อาคารในที่ดิน)
๕)	หนังสือมอบอำนาจกรณีให้ บุคคลอื่นยื่นแจ้งการถมดิน	๑	๐	ชุด	-
๖)	หนังสือยินยอมของเจ้าของที่ดิน กรณีที่ดินบุคคลอื่น	๑	๐	ชุด	-
๗)	รายการคำนวณ (กรณีการถม ดินที่มีพื้นที่ของเนินดินติดต่อกัน เป็นผืนเดียวกันเกิน ๒,๐๐๐ ตารางเมตรและมีความสูงของ เนินดินตั้งแต่ ๒ เมตรขึ้นไป วิศวกรผู้ออกแบบและคำนวณ ต้องเป็นผู้ได้รับใบอนุญาตให้ ประกอบวิชาชีพวิศวกรรม ควบคุมสาขาวิศวกรรมโยธาไม่ ต่ำกว่าระดับสามัญวิศวกรกรณี พื้นที่เกิน ๒,๐๐๐ ตารางเมตร และมีความสูงของเนินดินเกิน ๕ เมตรวิศวกรผู้ออกแบบและ	๑	๐	ชุด	-

ที่	รายการเอกสารยื่นเพิ่มเติม	จำนวนเอกสารฉบับจริง	จำนวนเอกสารสำเนา	หน่วยนับเอกสาร	หมายเหตุ
	คำนวณต้องเป็นผู้ได้รับใบอนุญาตให้ประกอบวิชาชีพวิศวกรรมควบคุมสาขาวิศวกรรมโยธาระดับวุฒิวิศวกร)				
๘)	ชื่อผู้ควบคุมงาน (กรณีการถมดินที่มีพื้นที่ของเนินดินติดต่อกันเป็นผืนเดียวกันเกิน ๒,๐๐๐ ตารางเมตรและมีความสูงของเนินดินตั้งแต่ ๒ เมตรขึ้นไปต้องเป็นผู้ได้รับใบอนุญาตประกอบวิชาชีพวิศวกรรมควบคุมสาขาวิศวกรรมโยธา)	๑	๐	ชุด	-
๙)	ชื่อและที่อยู่ของผู้แจ้งการถมดิน	๑	๐	ชุด	-

ค่าธรรมเนียม

ค่าธรรมเนียมต่อฉบับฉบับละ ๕๐๐ บาท

ค่าธรรมเนียม ๕๐๐ บาท

กองการศึกษา ศาสนาและวัฒนธรรม

๑. กระบวนการ : การรับนักเรียนเข้าเรียนระดับก่อนประถมศึกษาในสถานศึกษาสังกัดองค์กรปกครองส่วนท้องถิ่น

กฎหมายที่ให้อำนาจการอนุญาต หรือที่เกี่ยวข้อง

๑. พ.ร.บ.การศึกษาแห่งชาติพ.ศ. ๒๕๔๒

๒. ระเบียบกระทรวงศึกษาธิการว่าด้วยหลักฐานในการรับนักเรียนนักศึกษาเข้าเรียนในสถานศึกษา พ.ศ. ๒๕๔๘

หลักเกณฑ์ วิธีการ เงื่อนไข(ถ้ามี) ในการยื่นคำขอ และในการพิจารณาอนุญาต

- การรับนักเรียนเข้าเรียนระดับก่อนประถมศึกษาในสถานศึกษาสังกัดองค์กรปกครองส่วนท้องถิ่นเพื่อเข้าศึกษาในระดับชั้นอนุบาลศึกษาปีที่ ๑ จะรับเด็กที่มีอายุย่างเข้าปีที่ ๔ (กรณีจัดการศึกษาอนุบาล ๓ ปี) หรือจะรับเด็กที่มีอายุย่างเข้าปีที่ ๕ (กรณีจัดการศึกษาอนุบาล ๒ ปี) ที่อยู่ในเขตพื้นที่บริการขององค์กรปกครองส่วนท้องถิ่นทุกคนโดยไม่มีการสอบวัดความสามารถทางวิชาการหากกรณีที่มีเด็กมาสมัครเรียนไม่เต็มตามจำนวนที่กำหนดองค์กรปกครองส่วนท้องถิ่นสามารถพิจารณาปรับเด็กนอกเขตพื้นที่บริการได้แต่หากกรณีที่มีเด็กมาสมัครเรียนเกินกว่าจำนวนที่กำหนดให้ใช้วิธีการจับฉลากหรือการวัดความสามารถด้านวิชาการได้ตามความเหมาะสมทั้งนี้ตามที่องค์กรปกครองส่วนท้องถิ่นจะประกาศกำหนด

- องค์กรปกครองส่วนท้องถิ่นตรวจสอบรายชื่อเด็กที่มีอายุถึงเกณฑ์การศึกษาก่อนประถมศึกษาและประกาศรายละเอียดเกี่ยวกับการส่งเด็กเข้าเรียนในสถานศึกษาปิดไว้ณสำนักงานองค์กรปกครองส่วนท้องถิ่นและสถานศึกษาพร้อมทั้งมีหนังสือแจ้งให้ผู้ปกครองของเด็กทราบภายในเดือนพฤษภาคมก่อนปีการศึกษาที่เด็กจะเข้าเรียน ๑ ปี

- องค์กรปกครองส่วนท้องถิ่นและสถานศึกษา แจ้งประชาสัมพันธ์รายละเอียดหลักเกณฑ์การรับสมัครนักเรียนให้ผู้ปกครองทราบระหว่างเดือนกุมภาพันธ์ - เมษายนของปีการศึกษาที่เด็กจะเข้าเรียน

๑. ขั้นตอน ระยะเวลา

ที่	ประเภท ขั้นตอน	รายละเอียดของขั้นตอนการบริการ	ระยะเวลา ให้บริการ	หมายเหตุ
๑)	การตรวจสอบ เอกสาร	ผู้ปกครองยื่นเอกสารหลักฐานการสมัครเพื่อส่งเด็กเข้าเรียนในสถานศึกษาตามวันเวลา และสถานที่ที่องค์กรปกครองส่วนท้องถิ่น ประกาศกำหนด	๑ วัน	
๒)	การพิจารณา	การพิจารณารับเด็กเข้าเรียน	๗ วัน	ระยะเวลา : ภายใน ๗ วันนับจากวันปิดรับสมัคร

ระยะเวลาดำเนินการรวม ๘ วัน

๒. รายการเอกสารหลักฐานประกอบการยื่นคำขอ
- เอกสารยืนยันตัวตนที่ออกโดยหน่วยงานภาครัฐ

ที่	รายการเอกสารยืนยันตัวตน	จำนวนเอกสารฉบับจริง	จำนวนเอกสารสำเนา (ต่อฉบับ)	หมายเหตุ
๑)	สูติบัตรนักเรียนผู้สมัคร	๑	๑	(บิดามารดาหรือผู้ปกครองของนักเรียนลงนามรับรองสำเนาถูกต้อง)
๒)	ทะเบียนบ้านของนักเรียน บิดามารดาหรือผู้ปกครอง	๑	๑	(บิดามารดาหรือผู้ปกครองของนักเรียนลงนามรับรองสำเนาถูกต้อง)
๓)	ใบเปลี่ยนชื่อ (กรณีมีการเปลี่ยนชื่อ)	๑	๑	-
๔)	รูปถ่ายของนักเรียนผู้สมัคร ขนาดตามที่องค์กรปกครองส่วนท้องถิ่นหรือสถานศึกษา กำหนด	๓	๐	-
๕)	กรณีไม่มีสูติบัตร	๐	๐	(กรณีไม่มีสูติบัตรให้ใช้เอกสารดังต่อไปนี้แทน (๑) หนังสือรับรองการเกิดหรือหลักฐานที่ทางราชการออกให้ในลักษณะเดียวกัน (๒) หากไม่มีเอกสารตาม (๑) ให้บิดามารดาหรือผู้ปกครองทำบันทึกแจ้งประวัติบุคคลตามแบบฟอร์มที่ทางองค์กรปกครองส่วนท้องถิ่นกำหนด)

กองสาธารณสุขและสิ่งแวดล้อม

๑. กระบวนการ : การขอใบอนุญาตประกอบกิจการรับทำการกำจัดสิ่งปฏิกูล

กฎหมายที่ให้อำนาจการอนุญาต หรือที่เกี่ยวข้อง

๑. พ.ร.บ. การสาธารณสุขพ.ศ. ๒๕๓๕ และที่แก้ไขเพิ่มเติมพ.ศ. ๒๕๕๐

๒. พ.ร.บ. ควบคุมอาคาร พ.ศ. ๒๕๒๒

หลักเกณฑ์ วิธีการ เงื่อนไข(ถ้ามี) ในการยื่นคำขอ และในการพิจารณาอนุญาต

๑. หลักเกณฑ์วิธีการ

ผู้ใดประสงค์ขอใบอนุญาตประกอบกิจการรับทำการกำจัดสิ่งปฏิกูลโดยทำเป็นธุรกิจหรือได้รับประโยชน์ตอบแทนด้วยการคิดค่าบริการต้องยื่นขออนุญาตต่อเจ้าพนักงานท้องถิ่นหรือพนักงานเจ้าหน้าที่ที่รับผิดชอบโดยยื่นคำขอตามแบบฟอร์มที่กฎหมายกำหนดพร้อมทั้งเอกสารประกอบการขออนุญาตตามข้อกำหนดของท้องถิ่นกลุ่ม/กอง/ฝ่ายที่รับผิดชอบ (ระบุ)

๒. เงื่อนไขในการยื่นคำขอ (ตามที่ระบุไว้ในข้อกำหนดของท้องถิ่น)

(๑) ผู้ประกอบการต้องยื่นเอกสารที่ถูกต้องและครบถ้วน

(๒) หลักเกณฑ์ด้านคุณสมบัติของผู้ประกอบการด้านสุขลักษณะการกำจัดสิ่งปฏิกูลและด้านคุณสมบัติของผู้ปฏิบัติงานถูกต้องตามหลักเกณฑ์ (ตามข้อกำหนดของท้องถิ่น)

(๓) ระบุเพิ่มเติมตามหลักเกณฑ์วิธีการและเงื่อนไขการขอและการออกใบอนุญาตและตามแบบที่ราชการส่วนท้องถิ่นกำหนดไว้ในข้อกำหนดของท้องถิ่น

๑. ขั้นตอน ระยะเวลา

ที่	ประเภทขั้นตอน	รายละเอียดของขั้นตอนการบริการ	ระยะเวลาให้บริการ	หมายเหตุ
๑)	การตรวจสอบเอกสาร	ผู้ขอรับใบอนุญาตยื่นคำขอรับใบอนุญาตประกอบกิจการรับทำการกำจัดสิ่งปฏิกูลพร้อมหลักฐานที่ท้องถิ่นกำหนด	๑๕ นาที	
๒)	การตรวจสอบเอกสาร	เจ้าหน้าที่ตรวจสอบความถูกต้องของคำขอและความครบถ้วนของเอกสารหลักฐานทันที กรณีไม่ถูกต้อง/ครบถ้วนเจ้าหน้าที่แจ้งต่อผู้ยื่นคำขอให้แก้ไข/เพิ่มเติมเพื่อดำเนินการหากไม่สามารถดำเนินการได้ในขณะนั้นให้จัดทำบันทึกความบกพร่องและรายการเอกสารหรือหลักฐานยื่นเพิ่มเติมภายในระยะเวลาที่กำหนดโดยให้เจ้าหน้าที่และผู้ยื่นคำขอลงนามไว้ในบันทึกนั้นด้วย	๑ ชั่วโมง	
๓)	การพิจารณา	เจ้าหน้าที่ตรวจสอบสถานที่ด้านสุขลักษณะ กรณีถูกต้องตามหลักเกณฑ์ด้านสุขลักษณะเสนอพิจารณาออกใบอนุญาต กรณีไม่ถูกต้องตามหลักเกณฑ์ด้านสุขลักษณะแนะนำให้ปรับปรุงแก้ไขด้านสุขลักษณะ	๒๐ วัน	กฎหมายกำหนดภายใน ๓๐ วันนับแต่วันที่เอกสารถูกต้องและครบถ้วน (ตาม พ.ร.บ. การสาธารณสุขพ.ศ. ๒๕๓๕ มาตรา

ที่	ประเภทขั้นตอน	รายละเอียดของขั้นตอนการบริการ	ระยะเวลาให้บริการ	หมายเหตุ
				๕๖ และพ.ร.บ. ระเบียบบริหารราชการ ท้องถิ่น (ฉบับที่ ๒) พ.ศ. ๒๕๕๗))
๔)	-	การแจ้งคำสั่งออกใบอนุญาต/คำสั่งไม่อนุญาต ๑. กรณีอนุญาต มีหนังสือแจ้งการอนุญาตแก่ผู้ขออนุญาตทราบเพื่อมา รับใบอนุญาตภายในระยะเวลาที่ท้องถิ่นกำหนดหาก พ้นกำหนดถือว่าไม่ประสงค์จะรับใบอนุญาตเว้นแต่จะมี เหตุหรือข้อแก้ตัวอันสมควร ๒. กรณีไม่อนุญาต แจ้งคำสั่งไม่ออกใบอนุญาตประกอบกิจการรับทำการ กำจัดสิ่งปฏิกูลแก่ผู้ขออนุญาตทราบพร้อมแจ้งสิทธิใน การอุทธรณ์	๘ วัน	
๕)	-	ชำระค่าธรรมเนียม (กรณีมีคำสั่งอนุญาต) แจ้งให้ผู้ขออนุญาตมาชำระค่าธรรมเนียมตามอัตรา และระยะเวลาที่ท้องถิ่นกำหนด	๑ วัน	กรณีไม่ชำระตาม ระยะเวลาที่ กำหนดจะต้องเสีย ค่าปรับเพิ่มขึ้นอีก ร้อยละ ๒๐ ของ จำนวนเงินที่ค้าง ชำระ)

ระยะเวลาดำเนินการรวม ๓๐ วัน

๒.รายการเอกสารหลักฐานประกอบการยื่นคำขอ

- เอกสารยืนยันตัวตนที่ออกโดยหน่วยงานภาครัฐ

ที่	รายการเอกสารยืนยันตัวตน	จำนวนเอกสาร สำเนา	หน่วยนับ เอกสาร	หมายเหตุ
๑)	บัตรประจำตัวประชาชน	๑	ฉบับ	-
๒)	สำเนาทะเบียนบ้าน	๑	ฉบับ	-

- เอกสารอื่น ๆ สำหรับยื่นเพิ่มเติม

ที่	รายการเอกสารยื่นเพิ่มเติม	จำนวนเอกสาร สำเนา (ต่อฉบับ)	หมายเหตุ
๑)	สำเนาใบอนุญาตตามกฎหมายว่าด้วยการควบคุมอาคาร หรือใบอนุญาตตามกฎหมายอื่นที่เกี่ยวข้อง	๑	(เอกสารและหลักฐานอื่นๆตามที่ ราชการส่วนท้องถิ่นกำหนด)
๒)	เอกสารหรือหลักฐานแสดงสถานที่กำจัดสิ่งปฏิกูลที่ได้รับ ใบอนุญาตและมีการดำเนินกิจการที่ถูกต้องตามหลัก สุขาภิบาล	๑	(เอกสารและหลักฐานอื่นๆตามที่ ราชการส่วนท้องถิ่นกำหนด)

ที่	รายการเอกสารยื่นเพิ่มเติม	จำนวนเอกสาร สำเนา (ต่อฉบับ)	หมายเหตุ
๓)	แผนการดำเนินงานในการกำจัดสิ่งปฏิกูลที่แสดง รายละเอียดขั้นตอนการดำเนินงานความพร้อมด้าน กำลังคนงบประมาณวัสดุอุปกรณ์และวิธีการบริหาร จัดการ	๑	(เอกสารและหลักฐานอื่นๆตามที่ ราชการส่วนท้องถิ่นกำหนด)
๔)	เอกสารแสดงให้เห็นว่าผู้ปฏิบัติงานที่ทำหน้าที่กำจัดสิ่ง ปฏิกูลผ่านการฝึกอบรมด้านสุขอนามัยและความปลอดภัย จากการทำงาน (ตามหลักเกณฑ์ที่ท้องถิ่นกำหนด)	๑	(เอกสารและหลักฐานอื่นๆตามที่ ราชการส่วนท้องถิ่นกำหนด)
๕)	ใบรับรองแพทย์หรือเอกสารแสดงการตรวจสุขภาพ ประจำปีของผู้ปฏิบัติงานในการกำจัดสิ่งปฏิกูล	๐	(เอกสารและหลักฐานอื่นๆตามที่ ราชการส่วนท้องถิ่นกำหนด)

ค่าธรรมเนียม

อัตราค่าธรรมเนียมใบอนุญาตรับทำการกำจัดสิ่งปฏิกูลฉบับละไม่เกิน ๕,๐๐๐ บาทต่อปี

ค่าธรรมเนียม ๐ บาท หมายเหตุ ((ระบุตามข้อกำหนดของท้องถิ่น))

๒. กระบวนการ: การขอต่ออายุใบอนุญาตประกอบกิจการรับทำการกำจัดสิ่งปฏิกูล

กฎหมายที่ให้อำนาจการอนุญาต หรือที่เกี่ยวข้อง:

พ.ร.บ. ควบคุมอาคารพ.ศ. ๒๕๒๒

พ.ร.บ. การสาธารณสุขพ.ศ. ๒๕๓๕ และที่แก้ไขเพิ่มเติมพ.ศ. ๒๕๕๐

หลักเกณฑ์ วิธีการ เงื่อนไข(ถ้ามี) ในการยื่นคำขอ และในการพิจารณาอนุญาต

ผู้ใดประสงค์ขอต่ออายุใบอนุญาตประกอบกิจการรับทำการกำจัดสิ่งปฏิกูลโดยทำเป็นธุรกิจหรือได้รับประโยชน์ตอบแทนด้วยการคิดค่าบริการจะต้องยื่นขอต่ออายุใบอนุญาตต่อเจ้าพนักงานท้องถิ่นหรือเจ้าหน้าที่ที่รับผิดชอบภายใน...ระบุ..... วันก่อนใบอนุญาตสิ้นอายุ (ใบอนุญาตมีอายุ ๑ ปีนับแต่วันที่ออกใบอนุญาต) เมื่อได้ยื่นคำขอพร้อมกับเสียค่าธรรมเนียมแล้วให้ประกอบกิจการต่อไปได้จนกว่าเจ้าพนักงานท้องถิ่นจะมีคำสั่งไม่ต่ออายุใบอนุญาตและหากผู้ขอต่ออายุใบอนุญาตไม่ได้มายื่นคำขอต่ออายุใบอนุญาตก่อนวันใบอนุญาตสิ้นสุดแล้วต้องดำเนินการขออนุญาตใหม่เสมือนเป็นผู้ขออนุญาตรายใหม่ ทั้งนี้หากมายื่นขอต่ออายุใบอนุญาตแล้วแต่ไม่ชำระค่าธรรมเนียมตามอัตราและระยะเวลาที่กำหนดจะต้องเสียค่าปรับเพิ่มขึ้นอีกร้อยละ ๒๐ ของจำนวนเงินที่ค้างชำระและกรณีผู้ประกอบการค้างชำระค่าธรรมเนียมติดต่อกันเกินกว่า ๒ ครั้งเจ้าพนักงานท้องถิ่นมีอำนาจสั่งให้ผู้นั้นหยุดดำเนินการไว้ได้จนกว่าจะเสียค่าธรรมเนียมและค่าปรับจนครบจำนวน ๒.เงื่อนไขในการยื่นคำขอ (ตามที่ระบุไว้ในข้อกำหนดของท้องถิ่น)

(๑) ผู้ประกอบการต้องยื่นเอกสารที่ถูกต้องและครบถ้วน

(๒) หลักเกณฑ์ด้านคุณสมบัติของผู้ประกอบการด้านสุขลักษณะการกำจัดสิ่งปฏิกูลและด้านคุณสมบัติของผู้ปฏิบัติงานถูกต้องตามหลักเกณฑ์ (ตามข้อกำหนดของท้องถิ่น)

(๓) ระบุเพิ่มเติมตามหลักเกณฑ์วิธีการและเงื่อนไขการขอและการออกใบอนุญาตและตามแบบที่ราชการส่วนท้องถิ่นกำหนดไว้ในข้อกำหนดของท้องถิ่น....

๑. ขั้นตอน ระยะเวลา

ที่	ประเภทขั้นตอน	รายละเอียดของขั้นตอนการบริการ	ระยะเวลาให้บริการ	หมายเหตุ
๑)	การตรวจสอบเอกสาร	ผู้ขอรับใบอนุญาตยื่นคำขอต่ออายุใบอนุญาตประกอบกิจการรับทำการกำจัดสิ่งปฏิกูลพร้อมหลักฐานที่ท้องถิ่นกำหนด	๑๕ นาที	
๒)	การตรวจสอบเอกสาร	เจ้าหน้าที่ตรวจสอบความถูกต้องของคำขอและความครบถ้วนของเอกสารหลักฐานทันที กรณีไม่ถูกต้อง/ครบถ้วนเจ้าหน้าที่แจ้งต่อผู้ยื่นคำขอให้แก้ไข/เพิ่มเติมเพื่อดำเนินการหากไม่สามารถดำเนินการได้ในขณะนั้นให้จัดทำบันทึกความบกพร่องและรายการเอกสารหรือหลักฐานยื่นเพิ่มเติมภายในระยะเวลาที่กำหนด โดยให้เจ้าหน้าที่และผู้ยื่นคำขอลงนามไว้ในบันทึกนั้นด้วย	๑ ชั่วโมง	
๓)	การพิจารณา	เจ้าหน้าที่ตรวจสอบสถานที่ด้านสุขลักษณะ กรณีถูกต้องตามหลักเกณฑ์ด้านสุขลักษณะ	๒๐ วัน	๑. กฎหมายกำหนดภายใน ๓๐ วันนับแต่

ที่	ประเภทขั้นตอน	รายละเอียดของขั้นตอนการบริการ	ระยะเวลาให้บริการ	หมายเหตุ
		เสนอพิจารณาออกใบอนุญาต กรณีไม่ถูกต้องตามหลักเกณฑ์ด้านสุขลักษณะ แนะนำให้ปรับปรุงแก้ไขด้านสุขลักษณะ		วันที่เอกสารถูกต้อง และครบถ้วน (ตาม พ.ร.บ. การ สาธารณสุขพ.ศ. ๒๕๓๕ มาตรา ๕๖ และพ.ร.บ. วิธีปฏิบัติ ราชการทางปกครอง (ฉบับที่ ๒) พ.ศ. ๒๕๕๗)
๔)	-	การแจ้งคำสั่งออกใบอนุญาต/คำสั่งไม่อนุญาตให้ ต่ออายุใบอนุญาต ๑. กรณีอนุญาต มีหนังสือแจ้งการอนุญาตแก่ผู้ขออนุญาตทราบเพื่อ มารับใบอนุญาตภายในระยะเวลาที่ท้องถิ่นกำหนด หากพ้นกำหนดถือว่าไม่ประสงค์จะรับใบอนุญาต เว้นแต่จะมีเหตุหรือข้อแก้ตัวอันสมควร ๒. กรณีไม่อนุญาตให้ต่ออายุใบอนุญาต แจ้งคำสั่งไม่อนุญาตให้ต่ออายุใบอนุญาตกิจการรับ ทำการกำจัดสิ่งปฏิกูลแก่ผู้ขอต่ออายุใบอนุญาต ทราบพร้อมแจ้งสิทธิในการอุทธรณ์	๘ วัน	(๑. ระยะเวลา ให้บริการส่วนงาน/ หน่วยงานที่ รับผิดชอบให้ระบุไป ตามบริบทของ ท้องถิ่น ๒. ในกรณีที่เจ้า พนักงานท้องถิ่นไม่ อาจออกใบอนุญาต หรือยังไม่อาจมีคำสั่ง ไม่อนุญาตได้ภายใน ๓๐ วันนับแต่วันที่ เอกสารถูกต้องและ ครบถ้วนให้แจ้งการ ขยายเวลาให้ผู้ขอ อนุญาตทราบทุก ๗ วันจนกว่าจะ พิจารณาแล้วเสร็จ พร้อมสำเนาแจ้ง สำนักก.พ.ร. ทราบ)
๕)	-	ชำระค่าธรรมเนียม (กรณีมีคำสั่งอนุญาตต่อ อายุใบอนุญาต) แจ้งให้ผู้ขออนุญาตมาชำระค่าธรรมเนียมตาม อัตราและระยะเวลาที่ท้องถิ่นกำหนด	๑ วัน	๑. กรณีไม่ชำระ ตามระยะเวลาที่ กำหนดจะต้องเสีย ค่าปรับเพิ่มขึ้นอีก ร้อยละ ๒๐ ของ จำนวนเงินที่ค้าง ชำระ)

ระยะเวลาดำเนินการรวม ๓๐ วัน

๒. รายการเอกสารหลักฐานประกอบการยื่นคำขอ

- เอกสารยืนยันตัวตนที่ออกโดยหน่วยงานภาครัฐ

ที่	รายการเอกสารยืนยันตัวตน	จำนวนเอกสาร สำเนา	หน่วยนับเอกสาร
๑)	บัตรประจำตัวประชาชน	๑	ฉบับ
๒)	สำเนาทะเบียนบ้าน	๑	ฉบับ

- เอกสารอื่น ๆ สำหรับยื่นเพิ่มเติม

ที่	รายการเอกสารยื่นเพิ่มเติม	จำนวนเอกสารฉบับจริง	จำนวนเอกสารสำเนา (ต่อฉบับ)	หมายเหตุ
๑)	สำเนาใบอนุญาตตามกฎหมายว่าด้วยการควบคุมอาคารหรือใบอนุญาตตามกฎหมายอื่นที่เกี่ยวข้อง	๐	๑	(เอกสารและหลักฐานอื่นๆตามที่ราชการส่วนท้องถิ่นกำหนด)
๒)	เอกสารหรือหลักฐานแสดงสถานที่กำจัดสิ่งปฏิกูลที่ได้รับใบอนุญาตและมีการดำเนินกิจการที่ถูกต้องตามหลักสุขาภิบาล	๐	๑	(เอกสารและหลักฐานอื่นๆตามที่ราชการส่วนท้องถิ่นกำหนด)
๓)	แผนการดำเนินงานในการกำจัดสิ่งปฏิกูลที่แสดงรายละเอียดขั้นตอนการดำเนินงานความพร้อมด้านกำลังคนงบประมาณวัสดุอุปกรณ์และวิธีการบริหารจัดการ	๐	๑	(เอกสารและหลักฐานอื่นๆตามที่ราชการส่วนท้องถิ่นกำหนด)
๔)	เอกสารแสดงให้เห็นว่าผู้ปฏิบัติงานที่ทำหน้าที่กำจัดสิ่งปฏิกูลผ่านการฝึกอบรมด้านสุขอนามัยและความปลอดภัยจากการทำงาน (ตามหลักเกณฑ์ที่ท้องถิ่นกำหนด)	๐	๑	(เอกสารและหลักฐานอื่นๆตามที่ราชการส่วนท้องถิ่นกำหนด)
๕)	ใบรับรองแพทย์หรือเอกสารแสดงการตรวจสุขภาพประจำปีของผู้ปฏิบัติงานในการกำจัดสิ่งปฏิกูล	๑	๐	(เอกสารและหลักฐานอื่นๆตามที่ราชการส่วนท้องถิ่นกำหนด)

ค่าธรรมเนียม

อัตราค่าธรรมเนียมต่ออายุใบอนุญาตรับทำการกำจัดสิ่งปฏิกูลฉบับละไม่เกิน ๕,๐๐๐ บาทต่อปี

ค่าธรรมเนียม ๐ บาท

หมายเหตุ (ระบุตามข้อกำหนดของท้องถิ่น)

๓. กระบวนการ: การขอใบอนุญาตประกอบกิจการที่เป็นอันตรายต่อสุขภาพ

กฎหมายที่ให้อำนาจการอนุญาต หรือที่เกี่ยวข้อง

พ.ร.บ. การสาธารณสุขพ.ศ. ๒๕๓๕ และที่แก้ไขเพิ่มเติมพ.ศ. ๒๕๕๐

กฎกระทรวงกำหนดหลักเกณฑ์วิธีการและมาตรการในการควบคุมสถานประกอบกิจการที่เป็นอันตรายต่อสุขภาพพ.ศ. ๒๕๔๕

หลักเกณฑ์ วิธีการ เงื่อนไข(ถ้ามี) ในการยื่นคำขอ และในการพิจารณาอนุญาต

๑. หลักเกณฑ์วิธีการ

ผู้ใดประสงค์ขอใบอนุญาตประกอบกิจการที่เป็นอันตรายต่อสุขภาพในแต่ละประเภทกิจการ (ตามที่องค์กรปกครองส่วนท้องถิ่นกำหนดไว้ในข้อกำหนดของท้องถิ่นให้เป็นกิจการที่ต้องควบคุมในเขตท้องถิ่น นั้น) ต้องยื่นขออนุญาตต่อเจ้าพนักงานท้องถิ่นหรือพนักงานเจ้าหน้าที่ที่รับผิดชอบโดยยื่นคำขอตามแบบฟอร์ม ที่กฎหมายกำหนดพร้อมทั้งเอกสารประกอบการขออนุญาตตามข้อกำหนดของท้องถิ่นกลุ่ม/กอง/ฝ่ายที่ รับผิดชอบ (ระบุ)

๒. เงื่อนไขในการยื่นคำขอ (ตามที่ระบุไว้ในข้อกำหนดของท้องถิ่น)

(๑) ผู้ประกอบการต้องยื่นเอกสารที่ถูกต้องและครบถ้วน

(๒) สำเนาใบอนุญาตหรือเอกสารหลักฐานตามกฎหมายอื่นที่เกี่ยวข้องตามประเภทกิจการที่ขออนุญาต

(๓) สภาพสุขลักษณะของสถานประกอบกิจการแต่ละประเภทกิจการต้องถูกต้องตามหลักเกณฑ์

(๔)ระบุเพิ่มเติมตามหลักเกณฑ์วิธีการและเงื่อนไขการขอและการออกใบอนุญาตและตามแบบที่ ราชการส่วนท้องถิ่นกำหนดไว้ในข้อกำหนดของท้องถิ่น

๑. ขั้นตอน ระยะเวลา

ที่	ประเภทขั้นตอน	รายละเอียดของขั้นตอนการบริการ	ระยะเวลา ให้บริการ	หมายเหตุ
๑)	การตรวจสอบเอกสาร	ผู้ขอรับใบอนุญาตยื่นคำขอรับใบอนุญาต ประกอบกิจการที่เป็นอันตรายต่อสุขภาพ (แต่ละประเภทกิจการ) พร้อมหลักฐานที่ท้องถิ่น กำหนด	๑๕ นาที	
๒)	การตรวจสอบเอกสาร	เจ้าหน้าที่ตรวจสอบความถูกต้องของคำขอ และความครบถ้วนของเอกสารหลักฐานทันที กรณีไม่ถูกต้อง/ครบถ้วนเจ้าหน้าที่แจ้งต่อผู้ ยื่นคำขอให้แก้ไข/เพิ่มเติมเพื่อดำเนินการหาก ไม่สามารถดำเนินการได้ในขณะนั้นให้จัดทำ บันทึกรายการความบกพร่องและรายการเอกสารหรือ หลักฐานยื่นเพิ่มเติมภายในระยะเวลาที่ กำหนดโดยให้เจ้าหน้าที่และผู้ยื่นคำขอลงนาม ไว้ในบันทึกนั้นด้วย	๑ ชั่วโมง	
๓)	การพิจารณา	เจ้าหน้าที่ตรวจสอบสถานที่ด้านสุขลักษณะ กรณีถูกต้องตามหลักเกณฑ์ด้านสุขลักษณะ	๒๐ วัน	กฎหมาย กำหนดภายใน ๓๐ วันนับแต่

ที่	ประเภทขั้นตอน	รายละเอียดของขั้นตอนการบริการ	ระยะเวลาให้บริการ	หมายเหตุ
		เสนอพิจารณาออกใบอนุญาต กรณีไม่ถูกต้องตามหลักเกณฑ์ด้านสุขลักษณะ แนะนำให้ปรับปรุงแก้ไขด้านสุขลักษณะ		วันที่เอกสาร ถูกต้องและ ครบถ้วน (ตามพ.ร.บ. การ สาธารณสุข พ.ศ. ๒๕๓๕ มาตรา ๕๖ และพ.ร.บ. วิธี ปฏิบัติราชการ ทางปกครอง (ฉบับที่ ๒) พ.ศ. ๒๕๕๗))
๔)	-	การแจ้งคำสั่งออกใบอนุญาต/คำสั่งไม่อนุญาต ๑. กรณีอนุญาต มีหนังสือแจ้งการอนุญาตแก่ผู้ขออนุญาต ทราบเพื่อมารับใบอนุญาตภายในระยะเวลาที่ ท้องถิ่นกำหนดหากพ้นกำหนดถือว่าไม่ ประสงค์จะรับใบอนุญาตเว้นแต่จะมีเหตุหรือ ข้อแก้ตัวอันสมควร ๒. กรณีไม่อนุญาต แจ้งคำสั่งไม่ออกใบอนุญาตประกอบกิจการที่ เป็นอันตรายต่อสุขภาพ (ในแต่ละประเภท กิจการ) แก่ผู้ขออนุญาตทราบพร้อมแจ้งสิทธิ ในการอุทธรณ์	๘ วัน	
๕)	-	ชำระค่าธรรมเนียม (กรณีมีคำสั่งอนุญาต) แจ้งให้ผู้ขออนุญาตมาชำระค่าธรรมเนียมตาม อัตราและระยะเวลาที่ท้องถิ่นกำหนด (ตาม ประเภทกิจการที่เป็นอันตรายต่อสุขภาพที่มี ข้อกำหนดของท้องถิ่น)	๑ วัน	กรณีไม่ชำระ ตามระยะเวลา ที่กำหนด จะต้องเสีย ค่าปรับเพิ่มขึ้น อีกร้อยละ ๒๐ ของจำนวนเงิน ที่ค้างชำระ)

ระยะเวลาดำเนินการรวม ๓๐ วัน

๒.รายการเอกสารหลักฐานประกอบการยื่นคำขอ

- เอกสารยืนยันตัวตนที่ออกโดยหน่วยงานภาครัฐ

ที่	รายการเอกสารยืนยันตัวตน	จำนวน เอกสาร ฉบับจริง	จำนวน เอกสาร สำเนา (ต่อฉบับ)	หมายเหตุ
๑)	บัตรประจำตัวประชาชน	๐	๑	-

ที่	รายการเอกสารยืนยันตัวตน	จำนวนเอกสารฉบับจริง	จำนวนเอกสารสำเนา (ต่อฉบับ)	หมายเหตุ
๒)	สำเนาทะเบียนบ้าน	๐	๑	-
๓)	หนังสือรับรองนิติบุคคล	๑	๑	
๔)	ใบมอบอำนาจ (ในกรณีที่มีการมอบอำนาจ)	๑	๑	
๕)	หลักฐานที่แสดงการเป็นผู้มีอำนาจลงนามแทนนิติบุคคล	๑	๑	

- เอกสารอื่น ๆ สำหรับยื่นเพิ่มเติม

ที่	รายการเอกสารยื่นเพิ่มเติม	จำนวนเอกสารฉบับจริง	จำนวนเอกสารสำเนา (ต่อฉบับ)	หมายเหตุ
๑)	สำเนาเอกสารสิทธิหรือสัญญาเช่าหรือสิทธิอื่นใดตามกฎหมายในการใช้ประโยชน์สถานที่ที่ใช้ประกอบกิจการในแต่ละประเภทกิจการ	๐	๑	
๒)	หลักฐานการอนุญาตตามกฎหมายว่าด้วยการควบคุมอาคาร ที่แสดงว่าอาคารดังกล่าวสามารถใช้ประกอบกิจการตามที่ขออนุญาตได้	๐	๑	
๓)	สำเนาใบอนุญาตตามกฎหมายอื่นที่เกี่ยวข้องในแต่ละประเภทกิจการเช่นใบอนุญาตตามพ.ร.บ. โรงงานพ.ศ. ๒๕๓๕ พ.ร.บ. ควบคุมอาคารพ.ศ. ๒๕๒๒ พ.ร.บ. โรงแรมพ.ศ. ๒๕๔๗ พ.ร.บ. การเดินเรือในน่านน้ำไทยพ.ศ. ๒๕๔๖ เป็นต้น	๐	๑	
๔)	เอกสารหรือหลักฐานเฉพาะกิจการที่กฎหมายกำหนดให้มีการประเมินผลกระทบเช่นรายงานการวิเคราะห์ผลกระทบต่อสิ่งแวดล้อม (EIA) รายงานการประเมินผลกระทบต่อสุขภาพ (HIA)	๐	๑	
๕)	ผลการตรวจวัดคุณภาพด้านสิ่งแวดล้อม (ในแต่ละประเภทกิจการที่กำหนด)	๑	๑	
๖)	ใบรับรองแพทย์และหลักฐานแสดงว่าผ่านการอบรมเรื่องสุขาภิบาลอาหาร (กรณียื่นขออนุญาตกิจการที่เกี่ยวข้องกับอาหาร)	๑	๐	

ค่าธรรมเนียม

อัตราค่าธรรมเนียมใบอนุญาตประกอบกิจการที่เป็นอันตรายต่อสุขภาพฉบับละไม่เกิน ๑๐,๐๐๐ บาทต่อปี (คิดตามประเภทและขนาดของกิจการ) ค่าธรรมเนียม ๐ บาท หมายเหตุ (ระบุตามข้อกำหนดของท้องถิ่น)

๔. กระบวนการ: การขอต่อใบอนุญาตประกอบกิจการที่เป็นอันตรายต่อสุขภาพ

กฎหมายที่ให้อำนาจการอนุญาต หรือที่เกี่ยวข้อง

๑. พ.ร.บ. การสาธารณสุขพ.ศ. ๒๕๓๕ และที่แก้ไขเพิ่มเติมพ.ศ. ๒๕๕๐

๒. กฎกระทรวงกำหนดหลักเกณฑ์วิธีการและมาตรการในการควบคุมสถานประกอบกิจการที่เป็นอันตรายต่อสุขภาพพ.ศ. ๒๕๔๕

หลักเกณฑ์ วิธีการ เงื่อนไข(ถ้ามี) ในการยื่นคำขอ และในการพิจารณาอนุญาต

๑. หลักเกณฑ์วิธีการ

ผู้ใดประสงค์ขอต่ออายุใบอนุญาตประกอบกิจการที่เป็นอันตรายต่อสุขภาพในแต่ละประเภทกิจการ (ตามที่องค์กรปกครองส่วนท้องถิ่นกำหนดไว้ในข้อกำหนดของท้องถิ่นให้เป็นกิจการที่ต้องควบคุมในเขตท้องถิ่นนั้น) จะต้องยื่นขอต่ออายุใบอนุญาตต่อเจ้าพนักงานท้องถิ่นหรือเจ้าหน้าที่ที่รับผิดชอบภายใน...ระบุ.....วันก่อนใบอนุญาตสิ้นอายุ (ใบอนุญาตมีอายุ ๑ ปีนับแต่วันที่ออกใบอนุญาต) เมื่อได้ยื่นคำขอพร้อมกับเสียค่าธรรมเนียมแล้วให้ประกอบกิจการต่อไปได้จนกว่าเจ้าพนักงานท้องถิ่นจะมีคำสั่งไม่ต่ออายุใบอนุญาตและหากผู้ขอต่ออายุใบอนุญาตไม่ได้มายื่นคำขอต่ออายุใบอนุญาตก่อนวันใบอนุญาตสิ้นสุดแล้วต้องดำเนินการขออนุญาตใหม่เสมือน

เป็นผู้ขออนุญาตรายใหม่

ทั้งนี้หากมายื่นขอต่ออายุใบอนุญาตแล้วแต่ไม่ชำระค่าธรรมเนียมตามอัตราและระยะเวลาที่กำหนดจะต้องเสียค่าปรับเพิ่มขึ้นอีกร้อยละ ๒๐ ของจำนวนเงินที่ค้างชำระและกรณีที่ผู้ประกอบการค้างชำระค่าธรรมเนียมติดต่อกันเกินกว่า ๒ ครั้งเจ้าพนักงานท้องถิ่นมีอำนาจสั่งให้ผู้นั้นหยุดดำเนินการไว้ได้จนกว่าจะเสียค่าธรรมเนียมและค่าปรับจนครบจำนวน

๒. เงื่อนไขในการยื่นคำขอ (ตามที่ระบุไว้ในข้อกำหนดของท้องถิ่น)

(๑) ผู้ประกอบการต้องยื่นเอกสารที่ถูกต้องและครบถ้วน

(๒) สำเนาใบอนุญาตหรือเอกสารหลักฐานตามกฎหมายอื่นที่เกี่ยวข้องตามประเภทกิจการที่ขออนุญาต

(๓) สภาพสุขภาพลักษณะของสถานประกอบกิจการแต่ละประเภทกิจการต้องถูกต้องตามหลักเกณฑ์

(๔)ระบุเพิ่มเติมตามหลักเกณฑ์วิธีการและเงื่อนไขการขอและการออกใบอนุญาตและตาม

แบบที่ราชการส่วนท้องถิ่นกำหนดไว้ในข้อกำหนดของท้องถิ่น....

๑. ขั้นตอน ระยะเวลา

ที่	ประเภทขั้นตอน	รายละเอียดของขั้นตอนการบริการ	ระยะเวลาให้บริการ	หมายเหตุ
๑)	การตรวจสอบเอกสาร	ผู้ขอรับใบอนุญาตยื่นคำขอต่ออายุใบอนุญาตประกอบกิจการที่เป็นอันตรายต่อสุขภาพพร้อมหลักฐานที่ท้องถิ่นกำหนด	๑๕ นาที	
๒)	การตรวจสอบเอกสาร	เจ้าหน้าที่ตรวจสอบความถูกต้องของคำขอและความครบถ้วนของเอกสารหลักฐานทันทีกรณีไม่ถูกต้อง/ครบถ้วนจนท. แจ้งต่อผู้ยื่นคำขอให้แก้ไข/เพิ่มเติมเพื่อดำเนินการหากไม่สามารถดำเนินการได้ในขณะนั้นให้จัดทำบันทึก	๑ ชั่วโมง	

ที่	ประเภทขั้นตอน	รายละเอียดของขั้นตอนการบริการ	ระยะเวลาให้บริการ	หมายเหตุ
		ความบกพร่องและรายการเอกสารหรือหลักฐานยื่นเพิ่มเติมภายในระยะเวลาที่กำหนด โดยให้เจ้าหน้าที่และผู้ยื่นคำขอลงนามไว้ในบันทึกนั้นด้วย		
๓)	การพิจารณา	เจ้าหน้าที่ตรวจสอบสถานที่ด้านสุขลักษณะ กรณีถูกต้องตามหลักเกณฑ์ด้านสุขลักษณะ เสนอพิจารณาออกใบอนุญาต กรณีไม่ถูกต้องตามหลักเกณฑ์ด้านสุขลักษณะ แนะนำให้ปรับปรุงแก้ไขด้านสุขลักษณะ	๒๐ วัน	กฎหมาย กำหนดภายใน ๓๐ วันนับแต่วันที่เอกสารถูกต้องและครบถ้วน (ตามพ.ร.บ. การสาธารณสุข พ.ศ. ๒๕๓๕ มาตรา ๕๖ และพ.ร.บ. วิธีปฏิบัติราชการทางปกครอง (ฉบับที่ ๒) พ.ศ. ๒๕๕๗)
๔)	-	การแจ้งคำสั่งออกใบอนุญาต/คำสั่งไม่อนุญาตให้ต่ออายุใบอนุญาต ๑. กรณีอนุญาต มีหนังสือแจ้งการอนุญาตแก่ผู้ขออนุญาตทราบเพื่อมารับใบอนุญาตภายในระยะเวลาที่ท้องถิ่นกำหนดหากพ้นกำหนดถือว่าไม่ประสงค์จะรับใบอนุญาตเว้นแต่จะมีเหตุหรือข้อแก้ตัวอันสมควร ๒. กรณีไม่อนุญาตให้ต่ออายุใบอนุญาต แจ้งคำสั่งไม่อนุญาตให้ต่ออายุใบอนุญาต ประกอบกิจการที่เป็นอันตรายต่อสุขภาพแก่ผู้ขอต่ออายุใบอนุญาตทราบพร้อมแจ้งสิทธิในการอุทธรณ์	๘ วัน	ในกรณีที่เจ้าพนักงานท้องถิ่นไม่อาจออกใบอนุญาตหรือยังไม่อาจมีคำสั่งไม่อนุญาตได้ภายใน ๓๐ วันนับแต่วันที่เอกสารถูกต้องและครบถ้วน ให้แจ้งการขยายเวลาให้ผู้ขออนุญาตทราบทุก ๗ วัน จนกว่าจะพิจารณาแล้วเสร็จพร้อมสำเนาแจ้งสำนักก.พ.ร.ทราบ)
๕)	-	ชำระค่าธรรมเนียม (กรณีมีคำสั่งอนุญาตต่ออายุใบอนุญาต) แจ้งให้ผู้ขออนุญาตมาชำระค่าธรรมเนียมตาม	๑ วัน	กรณีไม่ชำระตามระยะเวลาที่กำหนด จะต้องเสีย

ที่	ประเภทขั้นตอน	รายละเอียดของขั้นตอนการบริการ	ระยะเวลาให้บริการ	หมายเหตุ
		อัตราและระยะเวลาที่ท้องถิ่นกำหนด (ตามประเภทกิจการที่เป็นอันตรายต่อสุขภาพที่มีข้อกำหนดของท้องถิ่น)		ค่าปรับเพิ่มขึ้นอีกร้อยละ ๒๐ ของจำนวนเงินที่ค้างชำระ)

ระยะเวลาดำเนินการรวม ๓๐ วัน

๒. รายการเอกสารหลักฐานประกอบการยื่นคำขอ

- เอกสารยืนยันตัวตนที่ออกโดยหน่วยงานภาครัฐ

ที่	รายการเอกสารยืนยันตัวตน	จำนวนเอกสารฉบับจริง	จำนวนเอกสารสำเนา (ต่อฉบับ)	หมายเหตุ
๑)	บัตรประจำตัวประชาชน	๐	๑	-
๒)	สำเนาทะเบียนบ้าน	๐	๑	-
๓)	หนังสือรับรองนิติบุคคล	๑	๑	
๔)	ใบมอบอำนาจ (ในกรณีที่มีการมอบอำนาจ)	๑	๑	
๕)	หลักฐานที่แสดงการเป็นผู้มีอำนาจลงนามแทนนิติบุคคล	๑	๑	

- เอกสารอื่น ๆ สำหรับยื่นเพิ่มเติม

ที่	รายการเอกสารยื่นเพิ่มเติม	จำนวนเอกสารฉบับจริง	จำนวนเอกสารสำเนา (ต่อฉบับ)	หมายเหตุ
๑)	สำเนาเอกสารสิทธิ์หรือสัญญาเช่าหรือสิทธิอื่นใดตามกฎหมายในการใช้ประโยชน์สถานที่ที่ใช้ประกอบกิจการในแต่ละประเภทกิจการ	๐	๑	
๒)	หลักฐานการอนุญาตตามกฎหมายว่าด้วยการควบคุมอาคารที่แสดงว่าอาคารดังกล่าวสามารถใช้ประกอบกิจการตามที่ขออนุญาตได้	๐	๑	
๓)	สำเนาใบอนุญาตตามกฎหมายอื่นที่เกี่ยวข้องในแต่ละประเภทกิจการเช่นใบอนุญาตตามพ.ร.บ. โรงงานพ.ศ. ๒๕๓๕ พ.ร.บ. ควบคุมอาคารพ.ศ. ๒๕๒๒ พ.ร.บ. โรงแรมพ.ศ. ๒๕๔๗ พ.ร.บ. การเดินเรือในน่านน้ำไทย พ.ศ. ๒๕๔๖ เป็นต้น	๐	๑	
๔)	เอกสารหรือหลักฐานเฉพาะกิจการที่กฎหมายกำหนดให้มีการประเมินผลกระทบเช่นรายงานการวิเคราะห์ผลกระทบสิ่งแวดล้อม (EIA) รายงานการประเมินผลกระทบต่อสุขภาพ (HIA)	๐	๑	

ที่	รายการเอกสารยื่นเพิ่มเติม	จำนวนเอกสารฉบับจริง	จำนวนเอกสารสำเนา (ต่อฉบับ)	หมายเหตุ
๕)	ผลการตรวจวัดคุณภาพด้านสิ่งแวดล้อม (ในแต่ละประเภทกิจการที่กำหนด)	๐	๑	
๖)	ใบรับรองแพทย์และหลักฐานแสดงว่าผ่านการอบรมเรื่องสุขาภิบาลอาหาร (กรณียื่นขออนุญาตกิจการที่เกี่ยวข้องกับอาหาร)	๑	๐	

ค่าธรรมเนียม

อัตราค่าธรรมเนียมต่ออายุใบอนุญาตประกอบกิจการที่เป็นอันตรายต่อสุขภาพฉบับละไม่เกิน ๑๐,๐๐๐ บาทต่อปี (คิดตามประเภทและขนาดของกิจการ) ค่าธรรมเนียม ๐ บาท หมายเหตุ (ระบุตามข้อกำหนดของท้องถิ่น)

๕. กระบวนการ : การขอใบอนุญาตจัดตั้งสถานที่จำหน่ายอาหารและสถานที่สะสมอาหารพื้นที่เกิน ๒๐๐ ตารางเมตร

กฎหมายที่ให้อำนาจการอนุญาต หรือที่เกี่ยวข้อง:

พ.ร.บ. การสาธารณสุขพ.ศ. ๒๕๓๕ และที่แก้ไขเพิ่มเติมพ.ศ. ๒๕๕๐

หลักเกณฑ์ วิธีการ เงื่อนไข(ถ้ามี) ในการยื่นคำขอ และในการพิจารณาอนุญาต

๑. หลักเกณฑ์วิธีการ

ผู้ใดประสงค์ขอใบอนุญาตจัดตั้งสถานที่จำหน่ายอาหารหรือสถานที่สะสมอาหารพื้นที่เกิน ๒๐๐ ตารางเมตรและมีใช่เป็นการขายของในตลาดต้องยื่นขออนุญาตต่อเจ้าพนักงานท้องถิ่นหรือพนักงานเจ้าหน้าที่ที่รับผิดชอบโดยยื่นคำขอตามแบบฟอร์มที่กฎหมายกำหนดพร้อมทั้งเอกสารประกอบการขออนุญาตตามข้อกำหนดของท้องถิ่นกลุ่ม/กอง/ฝ่ายที่รับผิดชอบ (ระบุ)

๒. เงื่อนไขในการยื่นคำขอ (ตามที่ระบุไว้ในข้อกำหนดของท้องถิ่น)

(๑) ผู้ประกอบการต้องยื่นเอกสารที่ถูกต้องและครบถ้วน

(๒) สำเนาใบอนุญาตหรือเอกสารหลักฐานตามกฎหมายอื่นที่เกี่ยวข้อง

(๓) สภาพสุขลักษณะของสถานประกอบการต้องถูกต้องตามหลักเกณฑ์ (ตามข้อกำหนดของท้องถิ่น)

(๔)ระบุเพิ่มเติมตามหลักเกณฑ์วิธีการและเงื่อนไขการขอและการออกใบอนุญาตและตามแบบที่ราชการส่วนท้องถิ่นกำหนดไว้ในข้อกำหนดของท้องถิ่น....

๑. ขั้นตอน ระยะเวลา

ที่	ประเภทขั้นตอน	รายละเอียดของขั้นตอนการบริการ	ระยะเวลาให้บริการ	หมายเหตุ
๑)	การตรวจสอบเอกสาร	ผู้ขอรับใบอนุญาตยื่นคำขอรับใบอนุญาตจัดตั้งสถานที่จำหน่ายอาหารและสถานที่สะสมอาหารพื้นที่เกิน ๒๐๐ ตารางเมตรพร้อมหลักฐานที่ท้องถิ่นกำหนด	๑๕ นาที	
๒)	การตรวจสอบเอกสาร	เจ้าหน้าที่ตรวจสอบความถูกต้องของคำขอและความครบถ้วนของเอกสารหลักฐานทันที กรณีไม่ถูกต้อง/ครบถ้วนเจ้าหน้าที่แจ้งต่อผู้ยื่นคำขอให้แก้ไข/เพิ่มเติมเพื่อดำเนินการ หากไม่สามารถดำเนินการได้ในขณะนั้นให้จัดทำบันทึกความบกพร่องและรายการเอกสารหรือหลักฐานยื่นเพิ่มเติมภายในระยะเวลาที่กำหนดโดยให้เจ้าหน้าที่และผู้ยื่นคำขอลงนามไว้ในบันทึกนั้นด้วย	๑ ชั่วโมง	
๓)	การพิจารณา	เจ้าหน้าที่ตรวจสอบสถานที่ด้านสุขลักษณะกรณีถูกต้องตามหลักเกณฑ์ด้านสุขลักษณะ	๒๐ วัน	กฎหมายกำหนดภายใน ๓๐ วันนับแต่

ที่	ประเภทขั้นตอน	รายละเอียดของขั้นตอนการบริการ	ระยะเวลาให้บริการ	หมายเหตุ
		เสนอพิจารณาออกใบอนุญาต กรณีไม่ถูกต้องตามหลักเกณฑ์ด้าน สุขลักษณะแนะนำให้ปรับปรุงแก้ไขด้าน สุขลักษณะ		วันที่เอกสาร ถูกต้องและ ครบถ้วน (ตามพ.ร.บ. การสาธารณสุข พ.ศ. ๒๕๓๕ มาตรา ๕๖ และพ.ร.บ. วิธี ปฏิบัติราชการ ทางปกครอง (ฉบับที่ ๒) พ.ศ. ๒๕๕๗))
๔)	-	การแจ้งคำสั่งออกใบอนุญาต/คำสั่งไม่ อนุญาต ๑. กรณีอนุญาต มีหนังสือแจ้งการอนุญาตแก่ผู้ขออนุญาต ทราบเพื่อมารับใบอนุญาตภายในระยะเวลา ที่ท้องถิ่นกำหนดหากพ้นกำหนดถือว่าไม่ ประสงค์จะรับใบอนุญาตเว้นแต่จะมีเหตุ หรือข้อแก้ตัวอันสมควร ๒. กรณีไม่อนุญาต แจ้งคำสั่งไม่ออกใบอนุญาตจัดตั้งสถานที่ จำหน่ายอาหารและสถานที่สะสมอาหาร พื้นที่เกิน ๒๐๐ ตารางเมตรแก่ผู้ขออนุญาต ทราบพร้อมแจ้งสิทธิในการอุทธรณ์	๘ วัน	
๕)	-	ชำระค่าธรรมเนียม (กรณีมีคำสั่งอนุญาต) แจ้งให้ผู้ขออนุญาตมาชำระค่าธรรมเนียม ตามอัตราและระยะเวลาที่ท้องถิ่นกำหนด	๑ วัน	กรณีไม่ชำระ ตามระยะเวลาที่ กำหนดจะต้อง เสียค่าปรับ เพิ่มขึ้นอีกร้อย ละ ๒๐ ของ จำนวนเงินที่ค้าง ชำระ)

ระยะเวลาดำเนินการรวม ๓๐ วัน

๒.รายการเอกสารหลักฐานประกอบการยื่นคำขอ

- เอกสารยืนยันตัวตนที่ออกโดยหน่วยงานภาครัฐ

ที่	รายการเอกสารยืนยันตัวตน	จำนวนเอกสารฉบับจริง	จำนวนเอกสารสำเนา (ต่อฉบับ)	หมายเหตุ
๑)	บัตรประจำตัวประชาชน	๐	๑	
๒)	สำเนาทะเบียนบ้าน	๐	๑	
๓)	หนังสือรับรองนิติบุคคล	๑	๑	
๔)	ใบมอบอำนาจ (ในกรณีที่มีการมอบอำนาจ)	๑	๑	
๕)	หลักฐานที่แสดงการเป็นผู้มีอำนาจลงนามแทนนิติบุคคล	๑	๑	

- เอกสารอื่น ๆ สำหรับยื่นเพิ่มเติม

ที่	รายการเอกสารยื่นเพิ่มเติม	จำนวนเอกสารฉบับจริง	จำนวนเอกสารสำเนา (ต่อฉบับ)	หมายเหตุ
๑)	สำเนาใบอนุญาตตามกฎหมายอื่นที่เกี่ยวข้องเช่น สำเนาใบอนุญาตสิ่งปลูกสร้างอาคารตามกฎหมายว่า ด้วยการควบคุมอาคารของสถานประกอบการ	๐	๑	
๒)	ใบรับรองแพทย์ของผู้ขอรับใบอนุญาตผู้ช่วยจำหน่าย อาหารและผู้ปรุงอาหาร	๑	๐	

ค่าธรรมเนียม

อัตราค่าธรรมเนียมใบอนุญาตจัดตั้งสถานที่จำหน่ายอาหารและสถานที่สะสมอาหารพื้นที่เกิน ๒๐๐ ตารางเมตร ฉบับละไม่เกิน ๓,๐๐๐ บาทต่อปี

ค่าธรรมเนียม ๐ บาท

หมายเหตุ (ระบุตามข้อกำหนดของท้องถิ่น)

๘. การบวมนงาน : การขอต่ออายุใบอนุญาตจำหน่ายสินค้าในที่หรือทางสาธารณะที่สะสมอาหารพื้นที่เกิน ๒๐๐ ตารางเมตร

กฎหมายที่ให้อำนาจการอนุญาต หรือที่เกี่ยวข้อง :

พ.ร.บ. การสาธารณสุขพ.ศ. ๒๕๓๕ และที่แก้ไขเพิ่มเติม พ.ศ. ๒๕๕๐

หลักเกณฑ์ วิธีการ เงื่อนไข(ถ้ามี) ในการยื่นคำขอ และในการพิจารณาอนุญาต

๑. หลักเกณฑ์วิธีการ

ผู้ใดประสงค์ขอต่ออายุใบอนุญาตจำหน่ายสินค้าในที่หรือทางสาธารณะจะต้องยื่นขอต่ออายุใบอนุญาตต่อเจ้าพนักงานท้องถิ่นหรือเจ้าหน้าที่ที่รับผิดชอบภายใน..ระบุ..... วันก่อนใบอนุญาตสิ้นอายุ (ใบอนุญาตมีอายุ ๑ ปีนับแต่วันที่ออกใบอนุญาต) เมื่อได้ยื่นคำขอพร้อมกับเสียค่าธรรมเนียมแล้วให้ประกอบกิจการต่อไปได้จนกว่าเจ้าพนักงานท้องถิ่นจะมีคำสั่งไม่ต่ออายุใบอนุญาตและหากผู้ขอต่ออายุใบอนุญาตไม่ได้มายื่นคำขอต่ออายุใบอนุญาตก่อนวันใบอนุญาตสิ้นสุดแล้วต้องดำเนินการขออนุญาตใหม่เสมือนเป็นผู้ขออนุญาตรายใหม่

ทั้งนี้หากมายื่นขอต่ออายุใบอนุญาตแล้วแต่ไม่ชำระค่าธรรมเนียมตามอัตราและระยะเวลาที่กำหนดจะต้องเสียค่าปรับเพิ่มขึ้นอีกร้อยละ ๒๐ ของจำนวนเงินที่ค้างชำระและกรณีที่อยู่ประกอบการค้างชำระค่าธรรมเนียมติดต่อกันเกินกว่า ๒ ครั้งเจ้าพนักงานท้องถิ่นมีอำนาจสั่งให้ผู้นั้นหยุดดำเนินการไว้ได้จนกว่าจะเสียค่าธรรมเนียมและค่าปรับจนครบจำนวน

๒. เงื่อนไขในการยื่นคำขอ (ตามที่ระบุไว้ในข้อกำหนดของท้องถิ่น)

(๑) ผู้ประกอบการต้องยื่นเอกสารที่ถูกต้องและครบถ้วน

(๒) สภาพสุขลักษณะของสถานประกอบการต้องถูกต้องตามหลักเกณฑ์ (ตามข้อกำหนดของท้องถิ่น)

(๓)ระบุเพิ่มเติมตามหลักเกณฑ์วิธีการและเงื่อนไขการขอและการออกใบอนุญาตและตามแบบที่ราชการส่วนท้องถิ่นกำหนดไว้ในข้อกำหนดของท้องถิ่น....

๑. ขั้นตอน ระยะเวลา

ที่	ประเภทขั้นตอน	รายละเอียดของขั้นตอนการบริการ	ระยะเวลาให้บริการ	หมายเหตุ
๑)	การตรวจสอบเอกสาร	ผู้ขอรับใบอนุญาตยื่นคำขอต่ออายุใบอนุญาตจำหน่ายสินค้าในที่หรือทางสาธารณะพร้อมหลักฐานที่ท้องถิ่นกำหนด	๑๕ นาที	
๒)	การตรวจสอบเอกสาร	เจ้าหน้าที่ตรวจสอบความถูกต้องของคำขอและความครบถ้วนของเอกสารหลักฐานทันที กรณีไม่ถูกต้อง/ครบถ้วนเจ้าหน้าที่แจ้งต่อผู้ยื่นคำขอให้แก้ไข/เพิ่มเติมเพื่อดำเนินการ หากไม่สามารถดำเนินการได้ในขณะนั้นให้จัดทำบันทึกความบกพร่องและรายการเอกสารหรือหลักฐานยื่นเพิ่มเติมภายในระยะเวลาที่กำหนดโดยให้เจ้าหน้าที่และผู้ยื่นคำขอลงนามไว้ในบันทึกนั้นด้วย	๑ ชั่วโมง	

ที่	ประเภทขั้นตอน	รายละเอียดของขั้นตอนการบริการ	ระยะเวลาให้บริการ	หมายเหตุ
๓)	การพิจารณา	เจ้าหน้าที่ตรวจสอบสถานที่ด้านสุขลักษณะ กรณีถูกต้องตามหลักเกณฑ์ด้าน สุขลักษณะเสนอพิจารณาออกใบอนุญาต กรณีไม่ถูกต้องตามหลักเกณฑ์ด้าน สุขลักษณะแนะนำให้ปรับปรุงแก้ไขด้าน สุขลักษณะ	๒๐ วัน	กฎหมาย กำหนด ภายใน ๓๐ วันนับแต่ วันที่เอกสาร ถูกต้องและ ครบถ้วน (ตามพ.ร.บ. การ สาธารณสุข พ.ศ. ๒๕๓๕ มาตรา ๕๖ และพ.ร.บ. วิธีปฏิบัติ ราชการทาง ปกครอง (ฉบับที่ ๒) พ.ศ. ๒๕๕๗))
๔)	การพิจารณา	การแจ้งคำสั่งออกใบอนุญาต/คำสั่งไม่ อนุญาตให้ต่ออายุใบอนุญาต ๑. กรณีอนุญาต มีหนังสือแจ้งการอนุญาตแก่ผู้ขออนุญาต ทราบเพื่อมารับใบอนุญาตภายใน ระยะเวลาที่ท้องถิ่นกำหนดหากพ้น กำหนดถือว่าไม่ประสงค์จะรับใบอนุญาต เว้นแต่จะมีเหตุหรือข้อแก้ตัวอันสมควร ๒. กรณีไม่อนุญาตให้ต่ออายุใบอนุญาต แจ้งคำสั่งไม่อนุญาตให้ต่ออายุใบอนุญาต จำหน่ายสินค้าในที่หรือทางสาธารณะแก่ผู้ ขอต่ออายุใบอนุญาตทราบพร้อมแจ้งสิทธิ ในการอุทธรณ์	๘ วัน	
๕)	การพิจารณา	ชำระค่าธรรมเนียม (กรณีมีคำสั่งอนุญาต ต่ออายุใบอนุญาต) แจ้งให้ผู้ขออนุญาตมาชำระค่าธรรมเนียม ตามอัตราและระยะเวลาที่ท้องถิ่นกำหนด	๑ วัน	กรณีไม่ชำระ ตามระยะเวลา ที่กำหนด จะต้องเสีย ค่าปรับเพิ่มขึ้น อีกร้อยละ ๒๐ ของจำนวนเงิน ที่ค้างชำระ)

ระยะเวลาดำเนินการรวม ๓๐ วัน

๒. รายการเอกสารหลักฐานประกอบการยื่นคำขอ

- เอกสารยืนยันตัวตนที่ออกโดยหน่วยงานภาครัฐ

ที่	รายการเอกสารยืนยันตัวตน	จำนวนเอกสารสำเนา (ต่อฉบับ)	หมายเหตุ
๑)	บัตรประจำตัวประชาชน	๑	-
๒)	สำเนาทะเบียนบ้าน	๑	-

- เอกสารอื่น ๆ สำหรับยื่นเพิ่มเติม

ที่	รายการเอกสารยื่นเพิ่มเติม	จำนวนเอกสาร ฉบับจริง	จำนวน เอกสาร สำเนา (ต่อฉบับ)	หมายเหตุ
๑)	แผนที่สังเขปแสดงที่ตั้งจำหน่ายสินค้า (กรณีเรขายไม่ต้องมีแผนที่)	๑	๑	-
๒)	ใบรับรองแพทย์ของผู้ขอรับใบอนุญาตและ ผู้ช่วยจำหน่ายอาหารหรือเอกสารหลักฐาน ที่แสดงว่าผ่านการอบรมหลักสูตรสุขภิบาล อาหาร (กรณีจำหน่ายสินค้าประเภทอาหาร)	๑	๐	-

ค่าธรรมเนียม

อัตราค่าธรรมเนียมต่ออายุใบอนุญาตจำหน่ายสินค้าในที่หรือทางสาธารณะ

(ก) จำหน่ายโดยลักษณะวิธีการจัดวางสินค้าในที่หนึ่งที่ได้โดยปกติฉบับละไม่เกิน ๕๐๐ บาทต่อปี

(ข) จำหน่ายโดยลักษณะการเรขายฉบับละไม่เกิน ๕๐ บาทต่อปี

ค่าธรรมเนียม ๐ บาท

หมายเหตุ (ระบุตามข้อกำหนดของท้องถิ่น)

ส่วนที่ ๒

กระบวนการ การรับเรื่องราวร้องเรียน ร้องทุกข์ องค์การบริหารส่วนตำบลโนนทองหลาง

กระบวนการปฏิบัติงานรับเรื่องราวร้องทุกข์ เพื่อให้เป็นแนวทางการดำเนินการจัดการข้อร้องเรียนของศูนย์ดำรงธรรมองค์การบริหารส่วนตำบลโนนทองหลาง ทั้งนี้การจัดการข้อร้องเรียนจนได้ข้อยุติให้มีความรวดเร็วและมีประสิทธิภาพ เพื่อให้การปฏิบัติราชการตามภารกิจหลักของหน่วยงานเกิดความเป็นธรรมต่อผู้รับบริการหรือผู้มีส่วนได้ส่วนเสีย ซึ่งจะทำให้เจ้าหน้าที่มีการปฏิบัติงาน/ให้บริการกับผู้มาใช้บริการหรือผู้มีส่วนได้ส่วนเสียทุกคนเท่าเทียมกันและไม่เลือกปฏิบัติ

๑. หลักการและเหตุผล

พระราชกฤษฎีกาว่าด้วยหลักเกณฑ์และวิธีการบริหารกิจการบ้านเมืองที่ดีพ.ศ.๒๕๔๖ ได้กำหนดแนวทางปฏิบัติราชการ มุ่งให้เกิดประโยชน์สุขแก่ประชาชน โดยยึดประชาชนเป็นศูนย์กลาง เพื่อตอบสนองความต้องการของประชาชน ให้เกิดความผาสุกและความเป็นอยู่ที่ดีของ ประชาชนเกิดผลสัมฤทธิ์ต่องานบริการมีประสิทธิภาพและเกิดความคุ้มค่าในการให้บริการ ไม่มี ขั้นตอนปฏิบัติงานเกินความจำเป็นมีการปรับปรุงภารกิจให้ทันต่อสถานการณ์ ประชาชนได้รับการอำนวยความสะดวกและได้รับการตอบสนองความต้องการ และมีการประเมินผลการให้บริการสม่ำเสมอ

๒. จัดตั้งศูนย์ดำรงธรรมองค์การบริหารส่วนตำบลโนนทองหลาง

ตามประกาศคณะรักษาความสงบแห่งชาติฉบับที่๙๖/๒๕๕๗ เมื่อวันที่๑๗ กรกฎาคม ๒๕๕๗ เรื่อง การจัดตั้งศูนย์ดำรงธรรมเพื่อเพิ่มประสิทธิภาพการบริการงานระดับจังหวัด และให้ องค์กรปกครองส่วนท้องถิ่นทุกแห่งจัดตั้งศูนย์ดำรงธรรมท้องถิ่น โดยให้ศูนย์ดำรงธรรมองค์การบริหารส่วนตำบลโนนทองหลาง อยู่ภายใต้กำกับดูแลของศูนย์ดำรงธรรมอำเภอบัวใหญ่ จัดตั้งเพื่อเป็นศูนย์ในการ รับเรื่องราวร้องเรียน ร้องทุกข์และให้บริการข้อมูลข่าวสารให้คำปรึกษารับเรื่องปัญหาความต้องการ และ ข้อเสนอแนะของประชาชน

๓. สถานที่ตั้ง

ตั้งอยู่ ณ ศูนย์ดำรงธรรมองค์การบริหารส่วนตำบลโนนทองหลาง ในการรับเรื่องราวร้องทุกข์ และให้บริการข้อมูลข่าวสารให้คำปรึกษารับเรื่องปัญหาความต้องการ และข้อเสนอแนะของประชาชน

๔. หน้าที่ความรับผิดชอบ

เป็นศูนย์กลางในการรับเรื่องร้องเรียน ร้องทุกข์และให้บริการข้อมูลข่าวสาร ให้คำปรึกษารับเรื่องปัญหาความต้องการ และข้อเสนอแนะของประชาชน

๕. วัตถุประสงค์

๑. เพื่อให้การดำเนินงานจัดการข้อร้องเรียน ร้องทุกข์ ของศูนย์ดำรงธรรมองค์การบริหารส่วนตำบลโนนทองหลาง มีขั้นตอน/กระบวนการ และแนวทางในการปฏิบัติงานเป็นมาตรฐานเดียวกัน

๒. เพื่อให้มั่นใจว่าได้มีการปฏิบัติตามข้อกำหนด ระเบียบหลักเกณฑ์เกี่ยวกับการจัดการ ข้อร้องเรียน ร้องทุกข์ ที่กำหนดไว้อย่างสม่ำเสมอ และมีประสิทธิภาพ

๖. คำจำกัดความ

ผู้รับบริการ	= ผู้ที่มารับบริการจากส่วนราชการและประชาชนทั่วไป
ผู้มีส่วนได้ส่วนเสีย	= ผู้ที่ได้รับผลกระทบ ทั้งทางบวกและทางลบ ทั้งทางตรงและทางอ้อมจากการดำเนินการของส่วนราชการ เช่น ประชาชนในชุมชนเขตองค์การบริหารส่วนตำบล

โนนทองกลาง

- การจัดการซื้อร้องเรียนฯ = มีความหมายครอบคลุมถึงการจัดการในเรื่อง ซื้อร้องเรียน ข้อเสนอแนะ/ข้อคิดเห็น/คำชมเชย/การสอบถามหรือร้องขอข้อมูล
- ผู้ร้องเรียน ร้องทุกข์ = ประชาชนทั่วไป / ผู้มีส่วนได้ส่วนเสียที่มาติดต่อยังศูนย์ดำรงธรรม องค์การบริหารส่วนตำบลโนนทองกลาง ผ่านช่องทางต่างๆ โดยมีวัตถุประสงค์ครอบคลุมการร้องเรียน / การให้ข้อเสนอแนะ/การให้ข้อคิดเห็น/การ ชมเชย/การร้องขอข้อมูล
- ช่องทางการรับซื้อร้องเรียนฯ = ช่องทางต่างๆ ที่ใช้ในการรับเรื่องร้องเรียน เช่น ติดต่อด้วยตนเอง ร้องเรียนทางโทรศัพท์/ เว็บไซต์/ Face Book/ Line (ศูนย์รับฟังปัญหา)
- เจ้าหน้าที่ = เจ้าหน้าที่ผู้รับผิดชอบจัดการซื้อร้องเรียนของหน่วยงาน
- ซื้อร้องเรียน ร้องทุกข์ = แบ่งเป็นประเภทต่างๆ เช่น
- ข้อคิดเห็น ข้อเสนอแนะคำชมเชย สอบถามหรือร้องขอข้อมูล - การร้องเรียนเกี่ยวกับคุณภาพและการให้บริการของหน่วยงาน
 - การร้องเรียนเกี่ยวกับความไม่โปร่งใสของการจัดซื้อจัดจ้าง เป็นต้น

๗. แผนผังกระบวนการจัดการเรื่องร้องเรียน/ร้องทุกข์

กระบวนการจัดการเรื่องร้องเรียน/ร้องทุกข์

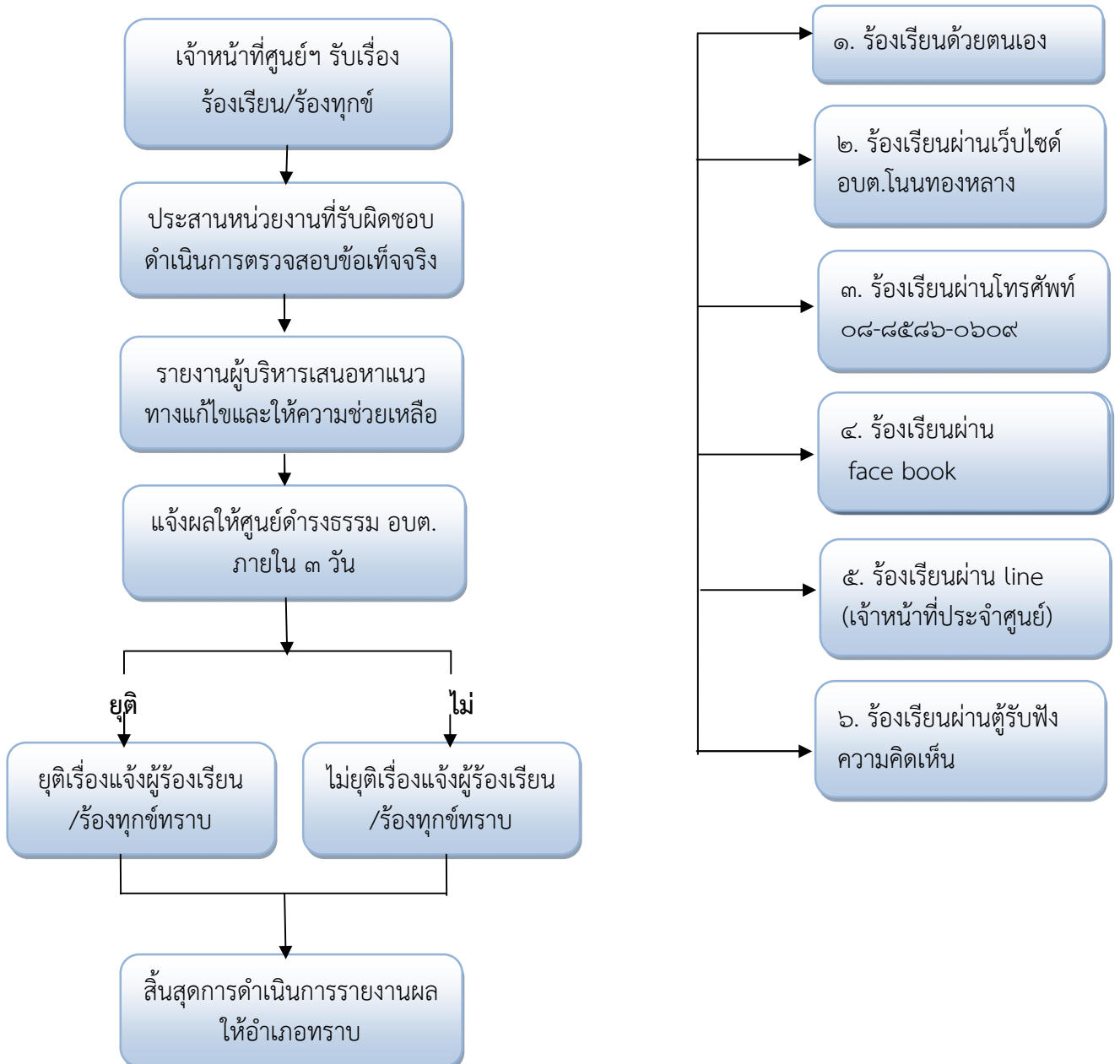

ขั้นตอนการปฏิบัติงาน

การแต่งตั้งผู้รับผิดชอบจัดการข้อร้องเรียน ร้องทุกข์ ของหน่วยงาน

๘.๑ จัดตั้งศูนย์/จุดรับข้อร้องเรียน ร้องทุกข์ ของหน่วยงาน

๘.๒ จัดทำคำสั่งแต่งตั้งคณะกรรมการดำเนินการ

๘.๓ แจ้งผู้รับผิดชอบคำสั่งอบต.โนนทองกลาง ทราบ เพื่อความสะดวกในการประสานงาน

๘. การรับและตรวจสอบข้อร้องเรียน ร้องทุกข์ จากช่องทางต่าง ๆ

ดำเนินการรับและติดตามตรวจสอบข้อร้องเรียนที่เข้ามายังหน่วยงานจากช่องทางต่างๆ โดยมีข้อปฏิบัติตามที่กำหนด ดังนี้

ช่องทาง	ความถี่ในการตรวจสอบช่องทาง	ระยะเวลาดำเนินการรับข้อร้องเรียนเพื่อประสานหาทางแก้ไข	หมายเหตุ
ร้องเรียน ร้องทุกข์ด้วยตนเอง ณ ศูนย์ดำรงธรรม อบต.โนนทองกลาง	ทุกครั้งที่มีผู้ร้องเรียน	ภายใน ๑ วันทำการ	
ร้องเรียน ร้องทุกข์ ผ่านเว็บไซต์ อบต.โนนทองกลาง	ทุกวัน	ภายใน ๑ วันทำการ	
ร้องเรียน ร้องทุกข์ ผ่านโทรศัพท์ ๐๘-๘๕๘๖-๐๖๐๙	ทุกวัน	ภายใน ๑ วันทำการ	
ร้องเรียน ร้องทุกข์ ผ่าน face book	ทุกวัน	ภายใน ๑ วันทำการ	
ร้องเรียน ร้องทุกข์ ผ่าน line (เจ้าหน้าที่ประจำศูนย์)	ทุกวัน	ภายใน ๑ วันทำการ	
ร้องเรียน ร้องทุกข์ ผ่านผู้รับฟังความคิดเห็น	ทุกวัน	ภายใน ๑ วันทำการ	

๑๐. การบันทึกข้อร้องเรียน ร้องทุกข์

๑๐.๑ กรอบแบบฟอร์มบันทึกข้อร้องเรียน ร้องทุกข์ โดยมีรายละเอียด คือ ชื่อ - สกุล ผู้ร้องเรียน ที่อยู่ หมายเลขติดต่อกลับ เรื่องร้องเรียน ร้องทุกข์ และสถานที่เกิดเหตุ

๑๐.๒ ทุกช่องทางที่มีการร้องเรียน ร้องทุกข์ เจ้าหน้าที่ ต้องบันทึกข้อร้องเรียน ร้องทุกข์ ลงบนสมุดบันทึกร้องเรียน

๑๑. การประสานหน่วยงานเพื่อแก้ไขข้อร้องเรียน ร้องทุกข์และแจ้งกลับผู้ร้องเรียน

๑๑.๑ กรณีเป็นการขอข้อมูลข่าวสาร ประสานหน่วยงานผู้ครอบครองเอกสารเจ้าหน้าที่ที่เกี่ยวข้อง เพื่อให้ข้อมูลแก่ผู้ร้องขอได้ทันที

๑๑.๒ ข้อร้องเรียน ที่เป็นการร้องเรียน ร้องทุกข์ เกี่ยวกับคุณภาพการให้บริการของหน่วยงาน เช่น ไฟฟ้าสาธารณะดับ การจัดการขยะมูลฝอย ตัดต้นไม้ กลิ่นเหม็นรบกวน เป็นต้น จัดทำบันทึกข้อความเสนอไปยังผู้บริหารเพื่อสั่งการหน่วยงานที่เกี่ยวข้อง โดยเบื้องต้นอาจโทรศัพท์แจ้งไปยังหน่วยงานที่เกี่ยวข้อง

๑๒.๓ ข้อร้องเรียน ร้องทุกข์ ที่ไม่อยู่ในอำนาจหน้าที่ความรับผิดชอบขององค์การบริหารส่วนตำบล โนนทองกลาง ให้ดำเนินการประสาน แจ้งหน่วยงานภายนอกที่เกี่ยวข้อง เพื่อให้เกิดความรวดเร็วและถูกต้อง ชัดเจนในการแก้ไขปัญหาต่อไป

๑๒.๔ ข้อร้องเรียน ที่ส่งผลกระทบต่อหน่วยงาน เช่นกรณีผู้ร้องเรียนทำหนังสือร้องเรียนความไม่โปร่งใสในการจัดซื้อจัดจ้าง ให้เจ้าหน้าที่จัดทำบันทึกข้อความเพื่อเสนอผู้บริหารพิจารณาสั่งการไปยังหน่วยงานที่รับผิดชอบเพื่อดำเนินการตรวจสอบและแจ้งผู้ร้องเรียนต่อไป

๑๒. ติดตามแก้ไขข้อร้องเรียน ร้องทุกข์

ให้หน่วยที่เกี่ยวข้อง รายงานผลให้ทราบภายใน ๓ วันทำการ เพื่อเจ้าหน้าที่ศูนย์จะได้แจ้งผู้ร้องเรียน ร้องทุกข์ทราบต่อไป

๑๓. รายงานผลการจัดการข้อร้องเรียน ร้องทุกข์ของหน่วยงานให้ศูนย์ดำรงธรรมอำเภอบัวใหญ่ทราบ

๑๓.๑ รวบรวมและรายงานสรุปการจัดการข้อร้องเรียน ร้องทุกข์ประจำสัปดาห์ รายงานให้ศูนย์ดำรงธรรมอำเภอบัวใหญ่ทราบ ทุกสัปดาห์

๑๓.๒ รวบรวมรายงานสรุปข้อร้องเรียน ร้องทุกข์ หลังจากสิ้นปีงบประมาณ เพื่อนำมาวิเคราะห์การจัดการข้อร้องเรียน ร้องทุกข์ในภาพรวมของหน่วยงาน เพื่อใช้เป็นแนวทางในการแก้ไข ปรับปรุง พัฒนาองค์กรต่อไป

๑๔. มาตรฐาน

การดำเนินการแก้ไขข้อร้องเรียน ร้องทุกข์ให้แล้วเสร็จ ภายในระยะเวลาที่กำหนด

- กรณีได้รับเรื่องร้องเรียน ร้องทุกข์ จากช่องทางการร้องเรียน เช่นร้องเรียน ร้องทุกข์ ด้วยตนเอง / จดหมายข่าว/เว็บไซต์/โทรศัพท์/ Face book /line / ผู้รับฟังความคิดเห็น ให้ศูนย์ฯ ดำเนินการตรวจสอบและพิจารณาส่งเรื่องต่อให้หน่วยงานที่เกี่ยวข้อง ดำเนินการแก้ไขเรื่องร้องเรียน ร้องทุกข์ ให้แล้วเสร็จภายใน ๕ วันทำการ

๑๕. แบบฟอร์มใบแจ้งเหตุเรื่องร้องเรียน ร้องทุกข์

- ตัวอย่างการกรอกแบบฟอร์มเรื่องร้องเรียน ร้องทุกข์

๑๖. จัดทำโดย

ศูนย์ดำรงธรรมองค์การบริหารส่วนตำบลโนนทองกลาง สำนักงานองค์การบริหารส่วนตำบลโนนทองกลาง อำเภอบัวใหญ่ จังหวัดนครราชสีมา

๑. เบอร์โทรศัพท์ ๐๘-๘๕๘๖-๐๖๐๙
๒. เว็บไซต์ www.nonthonglang.go.th
๓. Line
๔. Face book (เพจ องค์การบริหารส่วนตำบลโนนทองกลาง)
๕. ผู้รับฟังความคิดเห็น

บทที่ ๔

ระบบการป้องกัน/การตรวจสอบเพื่อป้องกันการละเว้นการปฏิบัติหน้าที่ในการกิจหลัก

ระบบการป้องกัน/การตรวจสอบเพื่อป้องกันการละเว้นการปฏิบัติหน้าที่ในการกิจหลัก

ปัจจุบันรัฐบาลได้มีมาตรการเน้นหนักเกี่ยวกับการป้องกันการทุจริตและประพฤติมิชอบในภาคราชการและเสริมสร้างประสิทธิภาพในการปฏิบัติหน้าที่รวมทั้งปฏิรูประบบบริหารราชการโดยการปรับปรุงคุณภาพข้าราชการในการทำงานโดยเน้นผลงาน การมีคุณภาพ ความซื่อสัตย์สุจริต การมีจิตสำนึกในการให้บริการประชาชน สำหรับหน่วยงานที่มีหน้าที่หลักในการตรวจสอบการทุจริต เช่น สำนักงานคณะกรรมการป้องกันและปราบปรามการทุจริตแห่งชาติ สำนักงานการตรวจเงินแผ่นดิน เป็นต้น

สำหรับคำว่า "ทุจริต" มีกฎหมายหลายฉบับที่กำหนดนิยามความหมายไว้ เช่น ประมวลกฎหมายอาญา มาตรา ๑(๑) "โดยทุจริต" หมายความว่า เพื่อแสวงหาประโยชน์ที่มิควรได้โดยชอบด้วยกฎหมายสำหรับตนเองหรือผู้อื่น

พระราชบัญญัติประกอบรัฐธรรมนูญว่าด้วยการป้องกันและปราบปรามการทุจริต พ.ศ. ๒๕๔๒ (แก้ไขเพิ่มเติม พ.ศ. ๒๕๕๐ และ ฉบับที่ ๒ พ.ศ. ๒๕๕๔) "ทุจริตต่อหน้าที่" หมายความว่า ปฏิบัติหรือละเว้นการปฏิบัติอย่างใดในตำแหน่งหรือหน้าที่ หรือปฏิบัติหรือละเว้นการปฏิบัติอย่างใดในพฤติการณ์ที่อาจทำให้ผู้อื่นเชื่อว่ามีตำแหน่งหรือหน้าที่ซึ่งที่ตนมิได้มีตำแหน่งหรือหน้าที่นั้น หรือใช้อำนาจในตำแหน่งหรือหน้าที่ ทั้งนี้ เพื่อแสวงหาประโยชน์ที่มิควรได้โดยชอบสำหรับตนเองหรือผู้อื่น

ในส่วนของการปฏิบัติหน้าที่ราชการโดยทุจริต กำหนดไว้ในพระราชบัญญัติระเบียบข้าราชการพลเรือน พ.ศ. ๒๕๕๑ มาตรา ๘๕ (๒) บัญญัติว่าการปฏิบัติหรือละเว้นการปฏิบัติหน้าที่ราชการโดยทุจริต เป็นการกระทำผิดวินัยอย่างร้ายแรง มีโทษปลดออกหรือไล่ออกการทุจริตตามพระราชบัญญัติข้าราชการพลเรือนนั้น มีหลักหรือองค์ประกอบที่พึงพิจารณา ๔ ประการ คือ

๑. มีหน้าที่ราชการที่ต้องปฏิบัติราชการ ผู้มีหน้าที่จะปฏิบัติหน้าที่อยู่ในสถานที่ราชการหรือนอกสถานที่ราชการก็ได้ ในกรณีที่ไม่มีความหมายบังคับไว้โดยเฉพาะว่าต้องปฏิบัติในสถานที่ราชการและการปฏิบัติหน้าที่ราชการนั้นไม่จำเป็นจะต้องปฏิบัติในวันและเวลาทำงานตามปกติ อาจปฏิบัติในวันหยุดราชการหรือนอกเวลาราชการก็ได้ การพิจารณาว่ามีหน้าที่ราชการหรือไม่ มีแนวพิจารณาดังนี้

๑.๑ พิจารณาจากกฎหมายหรือระเบียบที่กำหนดหน้าที่ไว้เป็นลายลักษณ์อักษรโดยระบุว่าผู้ดำรงตำแหน่งใดเป็นพนักงานเจ้าหน้าที่ในเรื่องใด

๑.๒ พิจารณาจากมาตรฐานกำหนดตำแหน่ง ที่ ก.พ.จัดทำ

๑.๓ พิจารณาจากคำสั่งหรือการมอบหมายของผู้บังคับบัญชา

๑.๔ พิจารณาจากพฤติณัย ที่สมัครใจเข้าผูกพันตนเอง ยอมรับเป็นหน้าที่ราชการที่ตนต้องรับผิดชอบ เช่น ก.พ. ได้พิจารณาเรื่องประจำแผนกธุรการของโรงพยาบาลซึ่งไม่มีหน้าที่รับส่งเงินแต่ได้รับฝากเงินจากพยาบาลอนามัยผู้มีหน้าที่รับส่งเงิน และการรับฝากเงินนั้นมีใช้รับฝากเงินฐานะส่วนตัว แต่มีลักษณะเป็นการรับฝากเป็นทางราชการเพื่อนำไปส่งลงบัญชีโดยได้เซ็นรับหลังใบเสร็จรับเงินว่า "ได้รับเงินไปแล้ว" เช่นนี้ ก.พ. วินิจฉัยว่าประจำแผนกผู้นั้นมีหน้าที่ราชการที่ต้องนำเงินส่งลงบัญชี เมื่อไม่นำเงินส่งลงบัญชีและนำเงินไปใช้ส่วนตัวถือเป็นการทุจริตต่อหน้าที่ราชการ

๒. ได้ปฏิบัติหน้าที่ราชการโดยมิชอบหรือละเว้นการปฏิบัติหน้าที่ราชการโดยมิชอบ

"ปฏิบัติหน้าที่ราชการ" หมายความว่า ได้มีการกระทำลงไปแล้ว

"ละเว้นการปฏิบัติหน้าที่ราชการ" หมายความว่า มีหน้าที่ราชการที่ต้องปฏิบัติแต่ผู้นั้นไม่ปฏิบัติหรืองดเว้นไม่กระทำการตามหน้าที่ การที่ไม่ปฏิบัติหรืองดเว้นไม่กระทำการตามหน้าที่นั้นจะเป็นความผิดฐานทุจริตต่อหน้าที่ราชการก็ต่อเมื่อได้กระทำโดยเป็นการจงใจที่จะไม่ปฏิบัติตามหน้าที่โดยปราศจากอำนาจหน้าที่ที่จะอ้างได้ตามกฎหมาย กฎ ระเบียบหรือข้อบังคับ แต่ถ้าเป็นเรื่องปล่อยปละละเว้นก็ยังไม่ถือว่าเป็นการละเว้นการปฏิบัติหน้าที่ราชการที่จะเป็นความผิดฐานทุจริตต่อหน้าที่ราชการส่วนจะเป็นความผิดฐานใดต้องพิจารณาข้อเท็จจริงเป็นเรื่อง ๆ ไป

"มิชอบ" หมายความว่า ไม่เป็นไปตามกฎหมาย ระเบียบของทางราชการคำสั่งของผู้บังคับบัญชา มติของคณะรัฐมนตรีแบบธรรมเนียมของราชการหรือทำนองคลองธรรม

๓. เพื่อให้ตนเองหรือผู้อื่นได้ประโยชน์ที่มิควรได้

"ผู้อื่น" หมายถึงใครก็ได้ที่จะได้รับประโยชน์จากการที่ราชการผู้นั้นปฏิบัติ หรือไม่ปฏิบัติหน้าที่โดยมิชอบ

"ประโยชน์" หมายถึง สิ่งที่ได้รับอันเป็นคุณแก่ผู้ได้รับซึ่งอาจเป็นทรัพย์สินหรือประโยชน์อย่างอื่นที่มีใช้ทรัพย์สิน เช่น การได้รับบริการ เป็นต้น

"มิควรได้" หมายถึง ไม่มีสิทธิโดยชอบธรรมที่จะได้รับประโยชน์ใดๆ ตอบแทนจากการปฏิบัติหน้าที่นั้น

๔. โดยมีเจตนาทุจริต การพิจารณาว่าการกระทำใดเป็นการทุจริตต่อหน้าที่ราชการหรือไม่ นั้นจะต้องพิจารณาลงไปถึงเจตนาของผู้กระทำด้วยว่ามีเจตนาทุจริตหรือมีจิตอันชั่วร้ายคิดเป็นโจร ในการปฏิบัติหน้าที่ราชการหรือละเว้นการปฏิบัติหน้าที่ราชการโดยมุ่งที่จะให้ตนเองหรือผู้อื่นได้รับประโยชน์ที่มิควรได้ซึ่งหากการสอบสวนพิจารณาได้ว่า ข้าราชการผู้อื่นใดกระทำความผิดวินัยฐานทุจริตต่อหน้าที่ราชการ คณะรัฐมนตรีได้มีมติเมื่อวันที่ ๒๑ ธันวาคม ๒๕๓๖ ว่าการลงโทษผู้กระทำความผิดวินัยฐานทุจริตต่อหน้าที่ราชการ ซึ่งควรลงโทษเป็น **ไล่ออกจากราชการ** การนำเงินที่ทุจริตไปแล้วมาคืนหรือมีเหตุอันควรปราณีอื่นใดไม่เป็นเหตุลดหย่อนโทษ ตามนัยหนังสือสำนักเลขาธิการคณะรัฐมนตรี ที่ นร.๐๒๐๕/ว.๒๓๔ ลงวันที่ ๒๔ ธันวาคม ๒๕๓๖ รวมทั้งอาจจะถูกยึดทรัพย์สินและดำเนินคดีอาญา เนื่องจากเป็นความผิดมูลฐานตามมาตรา ๓(๕) แห่งพระราชบัญญัติป้องกันและปราบปรามการฟอกเงิน พ.ศ. ๒๕๔๒ และความผิดอาญาฐานเป็นเจ้าพนักงานปฏิบัติหรือปฏิบัติหน้าที่ราชการโดยมิชอบ เพื่อให้เกิดความเสียหายแก่ผู้หนึ่งผู้ใดหรือปฏิบัติละเว้นการปฏิบัติหน้าที่โดยทุจริต ตามมาตรา ๑๕๗ แห่งประมวลกฎหมายอาญา ซึ่งต้องระวางโทษจำคุกตั้งแต่หนึ่งปีถึงสิบปี หรือปรับตั้งแต่สองพันถึงสองหมื่นบาทหรือทั้งจำทั้งปรับ

หากข้าราชการผู้ใดกระทำความผิดวินัยฐานทุจริตก็จะต้องถูกลงโทษไล่ออกจากสถานเดียว รวมทั้งอาจจำคุกและยึดทรัพย์สิน ดังนั้น ข้าราชการทุกคนควรพึงละเว้นการทุจริตต่อหน้าที่ราชการโดยเห็นแก่ประโยชน์ของประเทศชาติเป็นสำคัญ ให้สมกับการเป็นข้าราชการในพระบาทสมเด็จพระเจ้าอยู่หัว

องค์การบริหารส่วนตำบลโนนทองหลาง ได้เล็งเห็นความสำคัญของปัญหาการละเว้นการปฏิบัติงานซึ่งเป็นปัญหาที่ทำให้เกิดผลกระทบและความเสียหายต่อพี่น้องประชาชนทั้งทางอ้อมและทางตรง ทำให้ผลประโยชน์ไม่ตกถึงมือประชาชนอย่างแท้จริง องค์การบริหารส่วนตำบลโนนทองหลางมีเจตนารมณ์ร่วมกันในการดำเนินงานให้เกิดความโปร่งใส เป็นธรรม และสามารถตรวจสอบได้เพื่อให้องค์กรเป็นหน่วยงานในการปฏิบัติงานตามภารกิจให้เกิดผลตามเป้าประสงค์เพื่อประโยชน์ต่อประชาชนในพื้นที่อย่างแท้จริง

ความสำเร็จหรือล้มเหลวของปฏิบัติงานตามภารกิจใด ๆ ก็ตาม ขึ้นอยู่กับการบริหารงาน กล่าวคือการบริหารงานที่ดีจะช่วยให้การดำเนินงานตามโครงการมีประสิทธิภาพ สามารถบรรลุตามวัตถุประสงค์ในแต่ละขั้นตอนของการดำเนินงาน และในทางตรงข้ามแม้ว่าการปฏิบัติงานตามภารกิจนั้น ๆ จะออกแบบไว้ดี มีความเป็นไปได้ทางเทคนิค งบประมาณ และเงื่อนไขอื่นใดในระดับสูงก็ตามแต่ถ้าการบริหารจัดการไม่ดี การปฏิบัติงานตามภารกิจนั้นก็ไม่สามารถบรรลุตามวัตถุประสงค์ได้

ระเบียบ/ข้อบังคับ ที่บังคับใช้ต่อผู้ที่ละเว้นการปฏิบัติหน้าที่

องค์การบริหารส่วนตำบลได้กำหนดมาตรฐานจรรยาบรรณอันเป็นค่านิยมหลัก ดังนี้

พระราชกฤษฎีกาว่าด้วยหลักเกณฑ์และวิธีการบริหารกิจการบ้านเมืองที่ดี พ.ศ. ๒๕๔๖

- หมวด ๕ การลดขั้นตอนการปฏิบัติงาน มาตรา ๒๙ ในการปฏิบัติงานที่เกี่ยวข้องกับการบริการประชาชนหรือการติดต่อประสานงานระหว่างส่วนราชการด้วยกัน ให้ส่วนราชการแต่ละแห่งจัดทำแผนภูมิขั้นตอนและระยะเวลาการดำเนินการรวมทั้งรายละเอียดอื่นๆ ที่เกี่ยวข้องในแต่ละขั้นตอนเปิดเผยไว้ ณ ที่ทำการของส่วนราชการและในระบบเครือข่ายสารสนเทศของส่วนราชการ เพื่อให้ประชาชนหรือผู้ที่เกี่ยวข้องเข้าตรวจสอบได้

- หมวด ๖ การปรับปรุงภารกิจของส่วนราชการ มาตรา ๓๓ ให้ส่วนราชการจัดให้มีการทบทวนภารกิจของตนว่าภารกิจใดมีความจำเป็นหรือสมควรที่จะได้ดำเนินการต่อไปหรือไม่ โดยคำนึงถึงแผนการบริหารราชการแผ่นดิน นโยบายของคณะรัฐมนตรี กำลังเงินงบประมาณของประเทศ ความคุ้มค่าของภารกิจ และสถานการณ์อื่นประกอบกัน

- หมวด ๗ การอำนวยความสะดวกและการตอบสนองความต้องการของประชาชน มาตรา ๓๗ ในการปฏิบัติราชการที่เกี่ยวข้องกับการบริการประชาชนหรือติดต่อประสานงานในระหว่างส่วนราชการด้วยกัน ให้ส่วนราชการกำหนดระยะเวลาแล้วเสร็จของงานแต่ละงานและประกาศให้ประชาชนและข้าราชการทราบเป็นการทั่วไป ส่วนราชการใดมิได้กำหนดระยะเวลาแล้วเสร็จของงานใดและ ก.พ.ร. พิจารณาเห็นว่างานนั้นมีลักษณะที่สามารถกำหนดระยะเวลาแล้วเสร็จได้ หรือส่วนราชการได้กำหนดระยะเวลาแล้วเสร็จไว้ แต่ ก.พ.ร. เห็นว่าเป็นระยะเวลาที่ล่าช้าเกินสมควร ก.พ.ร. จะกำหนดเวลาแล้วเสร็จให้ส่วนราชการนั้นต้องปฏิบัติก็ได้ มาตรา ๔๒ เพื่อให้การปฏิบัติราชการเป็นไปอย่างมีประสิทธิภาพและเกิดความสะดวกรวดเร็ว ให้ส่วนราชการที่มีอำนาจออกกฎระเบียบ ข้อบังคับหรือประกาศ เพื่อใช้บังคับกับส่วนราชการอื่น มีหน้าที่ตรวจสอบว่ากฎ ระเบียบ ข้อบังคับ หรือประกาศนั้น เป็นอุปสรรคหรือก่อให้เกิดความยุ่งยาก ข้ำซ้อน หรือความล่าช้า ต่อการปฏิบัติหน้าที่ของส่วนราชการอื่นหรือไม่ เพื่อดำเนินการปรับปรุงแก้ไขให้เหมาะสมโดยเร็วต่อไป มาตรา ๔๓ การปฏิบัติราชการในเรื่องใด ๆ โดยปกติให้ถือว่าเป็นเรื่องเปิดเผย เว้นแต่กรณีที่มีความจำเป็นอย่างยิ่งเพื่อประโยชน์ในการรักษาความมั่นคงของประเทศ ความมั่นคงทางเศรษฐกิจ การรักษาความสงบเรียบร้อยของประชาชน หรือการคุ้มครองสิทธิส่วนบุคคล จึงให้กำหนดเป็นความลับได้เท่าที่จำเป็น

- หมวด ๘ การประเมินผลการปฏิบัติราชการ มาตรา ๔๕ นอกจากการจัดให้มีการประเมินผลตามมาตร ๙ (๓) แล้ว ให้ส่วนราชการจัดให้มีคณะผู้ประเมินอิสระดำเนินการประเมินผลการปฏิบัติราชการของส่วนราชการเกี่ยวกับผลสัมฤทธิ์ของภารกิจ คุณภาพการให้บริการ ความพึงพอใจของประชาชนผู้รับบริการ ความคุ้มค่าในภารกิจ ทั้งนี้ ตามหลักเกณฑ์ วิธีการ และระยะเวลาที่ ก.พ.ร. กำหนด มาตรา ๔๗ ในการประเมินผลการปฏิบัติงานของข้าราชการเพื่อประโยชน์ในการบริหารงานบุคคล ให้ส่วนราชการประเมินโดยคำนึงถึงผลการปฏิบัติงานเฉพาะตัวของข้าราชการผู้นั้นในตำแหน่งที่ปฏิบัติ ประโยชน์และผลสัมฤทธิ์ที่หน่วยงานที่ข้าราชการผู้นั้นสังกัดได้รับจากการปฏิบัติงานของข้าราชการผู้นั้น

ประมวลจริยธรรมของข้าราชการ

องค์การบริหารส่วนตำบลโนนทองกลาง พ.ศ. ๒๕๕๒

หมวด ๒ มาตรฐานจริยธรรม

ส่วนที่ ๑ มาตรฐานจริยธรรมอันเป็นค่านิยมหลัก

สำหรับข้าราชการ ขององค์การบริหารส่วนตำบลโนนทองกลาง

ข้อ ๓ ข้าราชการขององค์การบริหารส่วนตำบลโนนทองกลางทุกคน มีหน้าที่ดำเนินการให้เป็นไปตามกฎหมาย เพื่อรักษาประโยชน์ส่วนรวม เป็นกลางทางการเมือง อำนวยความสะดวกและให้บริการแก่ประชาชนตามหลักธรรมาภิบาล โดยจะต้องยึดมั่นในค่านิยมหลัก ๑๐ ประการดังนี้

- ๑) การยึดมั่นในระบอบประชาธิปไตยอันมีพระมหากษัตริย์ทรงเป็นประมุข
- ๒) ยึดมั่นในคุณธรรมและจริยธรรม
- ๓) การมีจิตสำนึกที่ดี ซื่อสัตย์ และรับผิดชอบ
- ๔) การยึดถือประโยชน์ของประเทศชาติเหนือกว่าประโยชน์ส่วนตน และไม่มีผลประโยชน์

ทับซ้อน

- ๕) การยืนหยัดทำในสิ่งที่ถูกต้อง เป็นธรรม และถูกกฎหมาย
- ๖) การให้บริการแก่ประชาชนด้วยความรวดเร็ว มีอัธยาศัย และไม่เลือกปฏิบัติ
- ๗) การให้ข้อมูลข่าวสารแก่ประชาชนอย่างครบถ้วน ถูกต้อง และไม่บิดเบือนข้อเท็จจริง
- ๘) การมุ่งผลสัมฤทธิ์ของงาน รักษามาตรฐาน มีคุณภาพ โปร่งใส และตรวจสอบได้
- ๙) การยึดมั่นในหลักจรรยาวิชาชีพขององค์กร
- ๑๐) การสร้างจิตสำนึกให้ประชาชนในท้องถิ่นประพฤติตนเป็นพลเมืองที่ดี ร่วมกัน

พัฒนาชุมชนให้น่าอยู่คู่คุณธรรมและดูแลสุขภาพแวดล้อมให้สอดคล้องรัฐธรรมนูญฉบับปัจจุบัน

ข้อบังคับองค์การบริหารส่วนตำบลโนนทองกลาง

ว่าด้วยจรรยาบรรณของข้าราชการ พนักงานส่วนตำบล และพนักงานจ้าง

โดยที่องค์การบริหารส่วนตำบลโนนทองกลาง เป็นหน่วยงานในระดับท้องถิ่นที่ใกล้ชิดกับประชาชนมากที่สุด มีบทบาทสำคัญในการพัฒนาเศรษฐกิจและสังคมของท้องถิ่น มีหน้าที่ในการจัดทำแผนพัฒนาท้องถิ่น การดำเนินการด้านการเงิน การคลัง งบประมาณ การพัสดุ การจัดเก็บรายได้ การพัฒนาระบบข้อมูลสารสนเทศเพื่อการบริหารงาน พัฒนาโครงสร้างพื้นฐานของชุมชน วางมาตรฐานการดำเนินงาน จัดการบริการสาธารณะ การศึกษาของท้องถิ่น การบริหารงานบุคคลและพัฒนาบุคลากร รวมทั้งส่งเสริมให้ประชาชนได้มีส่วนร่วมในการบริหารงานและตรวจสอบการดำเนินงานขององค์กรปกครองส่วนท้องถิ่น

และการปฏิบัติงานขององค์กรปกครองส่วนท้องถิ่น ส่งผลกระทบต่อสังคมและประชาชนทุกระดับ ดังนั้น จึงมีความจำเป็นอย่างยิ่งที่จะต้องกำหนดแนวทางและหลักปฏิบัติให้พนักงานส่วนตำบลและพนักงานจ้าง ยึดถือเป็นอุดมการณ์ในการทำงานโดยกำหนดเป็นข้อพึงปฏิบัติและข้อควรละเว้นดังต่อไปนี้

๑. จรรยาบรรณต่อตนเอง

๑.๑ ปฏิบัติตนอยู่ในศีลธรรมคุณธรรมและจริยธรรมอันดีงาม ละเว้นจากอบายมุข ความชั่วทั้งปวง

๑.๒ มีความอดทนขยันหมั่นเพียรที่จะปฏิบัติหน้าที่อย่างเต็มกำลังความสามารถด้วยความเสียสละทุ่มเทสติปัญญา ความรู้ ความคิดให้บรรลุผลสำเร็จตามภาระหน้าที่ที่ได้รับมอบหมาย

๑.๓ ปฏิบัติตนอยู่ในระเบียบวินัยตรงต่อเวลารวมทั้งสำรวจแก้ไขข้อบกพร่องของตนเองเพื่อพัฒนาการทำงานให้ตีมีประสิทธิภาพมากยิ่งขึ้น

๑.๔ ปฏิบัติงานด้วยความซื่อสัตย์สุจริต ละเว้นการแสวงหาผลประโยชน์โดยมิชอบให้กับตนเองและ/หรือพวกพ้องหมู่คณะจากหน่วยงานหรือบุคคลที่เกี่ยวข้อง

๑.๕ ต้องเป็นผู้ใฝ่รู้ในวิทยาการใหม่ๆ เพื่อเพิ่มพูนความรู้ ทักษะในการทำงาน มีความคิดริเริ่มสร้างสรรค์ มีวิสัยทัศน์กว้างไกล พร้อมรับฟังความคิดเห็นของผู้อื่น

๒. จรรยาบรรณต่อหน่วยงาน

๒.๑ ยึดมั่นรักษาในเกียรติภูมิขององค์กรปกครองส่วนท้องถิ่น ไม่ประพฤติปฏิบัติในทางที่ให้องค์กรปกครองส่วนท้องถิ่นเสื่อมเสียชื่อเสียง

๒.๒ รักษา เสริมสร้างความสามัคคีระหว่างผู้ร่วมงานในหน่วยงานและหมู่คณะ พร้อมทั้งให้ความช่วยเหลือเกื้อกูลซึ่งกันและกันในทางที่ชอบ

๒.๓ หลีกเลี่ยงการนำข้อมูลหรือเรื่องราวของเจ้าหน้าที่ทั้งในเรื่องที่เกี่ยวกับการปฏิบัติงาน เรื่องส่วนตัวและ/หรือเรื่องความเป็นไป ในองค์กรปกครองส่วนท้องถิ่น ออกไปเปิดเผยหรือวิจารณ์ในลักษณะที่จะก่อให้เกิดความเสียหายแก่เจ้าหน้าที่และ ภาพลักษณ์โดยรวมขององค์กร

๒.๔ ดูแลทรัพย์สินและการใช้ทรัพย์สินของหน่วยงาน ให้เป็นไปอย่างประหยัด คุ่มค่าและด้วยความระมัดระวัง ไม่ให้เกิดความเสียหายหรือสิ้นเปลือง

- ส่งเสริมและสนับสนุนให้บุคลากรมีความเจริญก้าวหน้า ได้รับการพัฒนาความรู้ความสามารถของบุคลากรได้อย่างทั่วถึงและมีประสิทธิภาพ

- ให้ความสำคัญกับการพัฒนาทรัพยากรบุคคลอย่างเป็นระบบและต่อเนื่อง

มาตรฐานทางคุณธรรมจริยธรรม ข้าราชการ พนักงานส่วนตำบลและพนักงานจ้าง ขององค์การบริหารส่วนตำบลโนนทองหลาง

อนุสนธิสัญญาทางคณะกรรมการมาตรฐานการบริหารงานบุคคลส่วนท้องถิ่น (ก.ถ.) ได้กำหนดมาตรฐานทางคุณธรรมจริยธรรมของข้าราชการ พนักงานส่วนตำบล และพนักงานจ้างขององค์กรปกครองส่วนท้องถิ่น ซึ่งได้ประมวลขึ้นจากข้อเสนอแนะของผู้บริหารท้องถิ่น สมาชิกสภาท้องถิ่น ข้าราชการหรือพนักงานส่วนท้องถิ่น โดยมีวัตถุประสงค์เพื่อใช้เป็นหลักการและแนวทางปฏิบัติให้ข้าราชการหรือพนักงานส่วนท้องถิ่นโดยทั่วไปใช้ยึดถือปฏิบัติเป็นเครื่องกำกับความประพฤติ ดังนี้

๑. พึงดำรงตนให้ตั้งมั่นอยู่ในศีลธรรม ปฏิบัติหน้าที่ด้วยความซื่อสัตย์ สุจริต เสียสละ และมีความรับผิดชอบ
๒. พึงปฏิบัติหน้าที่อย่างเปิดเผย โปร่งใส พร้อมให้ตรวจสอบ
๓. พึงให้บริการด้วยความเสมอภาค สะดวก รวดเร็ว มีอัธยาศัยไมตรี โดยยึดประโยชน์ของประชาชนเป็นหลัก
๔. พึงปฏิบัติหน้าที่โดยยึดผลสัมฤทธิ์ของงานอย่างคุ้มค่า
๕. พึงพัฒนาทักษะ ความรู้ ความสามารถ และตนเองให้ทันสมัยอยู่เสมอ
๖. พึงมีจรรยาบรรณต่อตนเอง
๗. พึงมีจรรยาบรรณต่อหน่วยงาน
๘. พึงมีจรรยาบรรณต่อผู้บังคับบัญชา ผู้ที่อยู่ใต้บังคับบัญชาและผู้ร่วมงาน
๙. พึงมีจรรยาบรรณต่อประชาชนและสังคม

พระราชบัญญัติข้อมูลข่าวสารของราชการ พ.ศ. ๒๕๔๐

ภายใต้พระราชบัญญัติข้อมูลข่าวสารของราชการ พ.ศ. ๒๕๔๐ มุ่งเน้นการประเมินความโปร่งใสของหน่วยงานของรัฐใน ๓ มิติ คือ มิติการเปิดเผยและการตรวจสอบได้ มิติการบริหารจัดการที่มีประสิทธิภาพและมิติของการดำเนินการตามพระราชบัญญัติข้อมูลข่าวสารของราชการ พ.ศ. ๒๕๔๐ ในลักษณะของการจัดเตรียมความพร้อมด้านข้อมูลข่าวสาร เอกสาร หลักฐานและระดับการปฏิบัติงานที่มีประสิทธิภาพ ซึ่งจะเป็นส่วนที่สนับสนุนให้หน่วยงานภาครัฐได้มีการเตรียมความพร้อมด้านข้อมูลข่าวสารเพื่อรองรับการประเมินผลจากหน่วยงานที่เกี่ยวข้อง

ตามมาตรฐานและตัวชี้วัดความโปร่งใสของหน่วยงานภาครัฐ อันจะส่งให้การพัฒนาระบบบริหารราชการแผ่นดินและการใช้สิทธิตามพระราชบัญญัติข้อมูลข่าวสารของราชการ พ.ศ. ๒๕๔๐ ของภาครัฐและประชาชนเป็นไปอย่างมีประสิทธิภาพและเกิดประสิทธิผลตามเจตนารมณ์ของกฎหมายและมีความสอดคล้องกับนโยบายการบริหารของรัฐบาลที่ต้องการส่งเสริมให้ประชาชนมีโอกาสได้รับรู้ข้อมูลข่าวสารทางราชการและสื่อสาธารณะอื่นได้อย่างกว้างขวาง ถูกต้อง เป็นธรรม และรวดเร็ว มาตรฐานและตัวชี้วัดความโปร่งใสหน่วยงานภาครัฐ มีความสำคัญ ต่อการบริหารจัดการที่มีคุณค่าและมีประสิทธิภาพ โดยเป็นกระบวนการที่หน่วยงานภาครัฐได้ดำเนินการเพื่อยกระดับมาตรฐานการ ปฏิบัติงานด้วยความซื่อสัตย์สุจริต สามารถเปิดเผยและตรวจสอบได้จากทุกฝ่ายรวมทั้งการให้ การบริการแก่ประชาชนบนพื้นฐานของความเท่าเทียมและมีมาตรฐานเป็นหนึ่งเดียวมาตรฐานและตัวชี้วัดความโปร่งใสหน่วยงานภาครัฐที่กำหนดภายใต้พระราชบัญญัติข้อมูลข่าวสารของราชการ พ.ศ. ๒๕๔๐ มีประโยชน์ทั้งต่อภาคประชาชน และหน่วยงานภาครัฐ ดังนี้

ประโยชน์ต่อภาคประชาชน

- ๑) ประชาชนได้รับความสะดวกรวดเร็วในการรับบริการด้านข้อมูล ข่าวสารและกระบวนการทำงานอื่น ๆ จากเจ้าหน้าที่และหน่วยงานของรัฐ
- ๒) สามารถรับทราบและเข้าถึงข้อมูลข่าวสารของราชการได้อย่าง ถูกต้องและรวดเร็ว
- ๓) สามารถตรวจสอบข้อมูลข่าวสารและกระบวนการทำงานของหน่วยงานภาครัฐได้
- ๔) มีความเข้าใจและมีแนวปฏิบัติเกี่ยวกับการจัดการข้อมูลส่วนบุคคลและสังคม

๕) สามารถเข้าไปมีส่วนร่วมในการำเนินการในกิจกรรมต่าง ๆ ของ หน่วยงานภาครัฐ โดยเฉพาะการใช้ช่องทางผ่าน พ.ร.บ. ข้อมูลข่าวสารของราชการ พ.ศ.๒๕๔๐

ประโยชน์ต่อหน่วยงานภาครัฐ

๑) มีข้อกำหนดและหลักเกณฑ์ในการปฏิบัติงานที่กำหนด ภายใต้พระราชบัญญัติข้อมูลข่าวสารของราชการ พ.ศ.๒๕๔๐

๒) มีแนวทางในการบริหารจัดการภายในองค์กรที่สอดคล้องกับความโปร่งใสที่แสดงให้เห็นถึงขั้นตอนการดำเนินการที่สามารถเปิดเผยและตรวจสอบได้ทั้งในเชิงข้อมูลและกระบวนการ

๓) มีหลักเกณฑ์มาตรฐาน ตัวชี้วัดแนวทางการประเมินผลและสามารถใช้เกณฑ์มาตรฐาน และตัวชี้วัดดังกล่าวเป็นตัวแบบในการประเมินตนเอง ภายใต้พระราชบัญญัติข้อมูลข่าวสารของราชการ พ.ศ. ๒๕๔๐

๔) หน่วยงานภาครัฐสามารถใช้เกณฑ์มาตรฐานและตัวชี้วัดความโปร่งใส เป็นแบบประเมินเพื่อเตรียมความพร้อมในการรองรับการตรวจประเมินของหน่วยงานที่มีอำนาจหน้าที่ในการตรวจประเมินตามกฎหมายหรือเพื่อกิจการอื่น

๕) ได้ส่งเสริมให้ประชาชนมีโอกาสได้รับรู้ข้อมูลข่าวสารจากทางราชการและสามารถพัฒนาระบบกลไกในการบริหารจัดการที่มีประสิทธิภาพ ถูกต้อง เป็นธรรมและรวดเร็ว มาตรฐานและตัวชี้วัดความโปร่งใสของหน่วยงานภาครัฐ ประกอบด้วย เกณฑ์มาตรฐานมีความครอบคลุมแนวคิด และกระบวนการปฏิบัติงานที่แสดงถึงความโปร่งใสของหน่วยงานภาครัฐ โดยเฉพาะการเปิดเผยข้อมูลข่าวสารการมีส่วนร่วมของประชาชนและการตรวจสอบการใช้อำนาจรัฐของภาคประชาชนและหน่วยงานที่เกี่ยวข้อง ประกอบด้วย เกณฑ์มาตรฐานความโปร่งใส

การส่งเสริมให้ภาคประชาชนเข้ามามีส่วนร่วมในขั้นตอนและกระบวนการบริหารจัดการของภาครัฐ โดยมีตัวชี้วัดมาตรฐานความโปร่งใสด้าน การบริหารงาน ๕ ประการ ได้แก่

๑. การจัดทำและเผยแพร่โครงสร้างและอำนาจหน้าที่ของหน่วยงาน
๒. การจัดทำวิสัยทัศน์พันธกิจและแผนปฏิบัติการประจำปีของหน่วยงาน
๓. การกำหนดหลักเกณฑ์และขั้นตอนการปฏิบัติงานของหน่วยงาน
๔. การดำเนินการตามแผนปฏิบัติการประจำปี

๕. การส่งเสริมการมีส่วนร่วมของประชาชนในการบริหารจัดการของหน่วยงาน มาตรฐาน และตัวชี้วัดความโปร่งใสด้านการให้บริการแก่ประชาชน

มาตรฐานความโปร่งใสด้านการให้บริการแก่ประชาชน เป็นมาตรฐานเกี่ยวกับการปฏิบัติหน้าที่ของหน่วยงานภาครัฐที่สะท้อนให้เห็นถึงการทำหน้าที่โดย **ความซื่อสัตย์สุจริตไม่มีการเลือกปฏิบัติและการจัดซื้อจัดจ้างที่ไม่เป็นธรรมโดยเป็น การกำหนดหลักเกณฑ์และขั้นตอนการให้บริการการเลือกใช้ช่องทางการให้บริการรวมถึงการประเมินความพึงพอใจของประชาชน** โดยมี ตัวชี้วัดมาตรฐานความโปร่งใสด้านการให้บริการแก่ประชาชน ๖ ประการ ได้แก่

๑. การกำหนดหลักเกณฑ์และขั้นตอนในการให้บริการแก่ประชาชน
๒. การให้บริการตามหลักเกณฑ์และขั้นตอนที่กำหนดไว้โดยไม่มีการเลือกปฏิบัติ
๓. การเลือกใช้ช่องทางการให้บริการที่เหมาะสมกับการให้บริการ
๔. การจัดให้มีช่องทางและกลไกในการแก้ไขปัญหาเรื่องร้องเรียนของประชาชน
๕. การประเมินผลความพึงพอใจของประชาชนผู้รับบริการ

๖. การจัดทำระบบข้อมูลทางสถิติและสรุปผลการให้บริการแก่ประชาชน

ซึ่งเป็นการสะท้อนให้เห็นถึงเปิดเผย การตรวจสอบได้และการส่งเสริมการเข้าถึงข้อมูลข่าวสารของราชการและการตรวจสอบการใช้อำนาจรัฐของภาคประชาชนตามเจตนารมณ์ ของพระราชบัญญัติ ข้อมูลข่าวสารของราชการ พ.ศ.๒๕๔๐

การประเมินความสมบูรณ์ของขั้นตอนและการปฏิบัติงานของหน่วยงานโดยพิจารณาจากระดับความสมบูรณ์ของข้อมูลข่าวสารและขั้นตอนการดำเนินการของหน่วยงานภาครัฐในเชิงคุณภาพที่มีความก้าวหน้าในด้านข้อมูลข่าวสาร หลักฐานและความสามารถในการปฏิบัติงานที่มีคุณภาพมาตรฐานและประสิทธิภาพที่เพิ่มขึ้น

การปฏิบัติงานที่มีมาตรฐานและประสิทธิภาพที่เพิ่มขึ้น โดยมีการวัดค่าของความสมบูรณ์ของกระบวนการและขั้นตอนการปฏิบัติงาน มีมาตรฐานความโปร่งใสด้านการติดตามและประเมินผล เป็นมาตรฐานเกี่ยวกับการเปิดเผยให้เห็นถึงระบบการติดตามและประเมินผลที่มีประสิทธิภาพโดยเป็นการกำหนดหลักเกณฑ์และตัวชี้วัดสำหรับการประเมินผลการปฏิบัติงานของหน่วยงานการพัฒนาระบบการประกันคุณภาพภายในของหน่วยงานการจัดให้มีกลไกการตรวจสอบทั้งภายในและภายนอกที่มีความเป็นอิสระ การให้ความรู้ความเข้าใจเกี่ยวกับการติดตามและประเมินผลและการส่งเสริมการมีส่วนร่วมของประชาชนในการติดตาม และประเมินผลการทำงานของหน่วยงานภาครัฐโดยมีตัวชี้วัดมาตรฐานความโปร่งใส

ด้านการติดตามและประเมินผล ๕ ประการได้แก่

๑. การจัดทำหลักเกณฑ์และตัวชี้วัดการติดตามประเมินผลการปฏิบัติงานของหน่วยงาน
๒. การจัดทำมีระบบและกลไกการตรวจสอบภายใน (Internal Audit) ที่เหมาะสม
๓. การจัดทำมีระบบและกลไกการปฏิบัติการเพื่อรองรับการตรวจประเมินจากหน่วยงานภายนอก (External Audit) ที่เป็นอิสระ
๔. การส่งเสริมการมีส่วนร่วมของประชาชนในการติดตามและประเมินผลการปฏิบัติงานของหน่วยงาน

๕. การรายงานผลการประเมินการปฏิบัติงานของหน่วยงานตามแผนปฏิบัติการประจำปี มาตรฐานความโปร่งใสด้านการเปิดเผยและการเข้าถึงข้อมูลข่าวสารของราชการ เป็นมาตรฐานในการเปิดเผยและการส่งเสริมสิทธิการเข้าถึงการรับรู้ ข้อมูลข่าวสารของราชการการจัดระบบและช่องทางการเข้าถึงข้อมูลข่าวสารการพัฒนาศักยภาพของระบบข้อมูลข่าวสารเพื่อการบริหารความโปร่งใสและการจัดการความรู้ของหน่วยงานซึ่งเป็นไปตามพระราชบัญญัติข้อมูลข่าวสารของราชการ พ.ศ.๒๕๔๐

กลไกการตรวจสอบภายในเป็นเครื่องมือในการติดตามและประเมินผล วิธีการประเมินพิจารณาจากการปฏิบัติตามแผนปฏิบัติการประจำปีของหน่วยงานที่มีความสอดคล้องกับแผนงานงบประมาณความรับผิดชอบและระยะเวลาตามที่กำหนดไว้ในแผนปฏิบัติการประจำปี และพิจารณาผลการปฏิบัติการของหน่วยงานเกณฑ์มาตรฐานการประเมิน

๑. มีการกำหนดหน้าที่และความรับผิดชอบของบุคคลและส่วนงานภายในหน่วยงานที่เกี่ยวข้องกับการปฏิบัติหน้าที่ตามแผนปฏิบัติการประจำปี

๒. มีการปฏิบัติหน้าที่ตามแผนปฏิบัติการประจำปีภายใต้ตามกรอบระยะเวลาที่กำหนดไว้ในแผนปฏิบัติการประจำปี

๓. มีการประเมินการปฏิบัติหน้าที่ของแต่ละส่วนงานภายใน หน่วยงาน โดยพิจารณาจาก ผลการนำแผนปฏิบัติการประจำปีของหน่วยงานไปปฏิบัติในแต่ละช่วงเวลา

หลักเกณฑ์ในการปฏิบัติของหน่วยงาน หมายถึง การที่บุคลากรและหน่วยงานได้มีการ ให้บริการแก่ประชาชนตามหลักเกณฑ์และขั้นตอนที่กำหนดไว้โดยไม่มีการเลือกปฏิบัติซึ่งเป็นการให้บริการตาม แนวทางและระบบที่หลากหลาย เช่น การบริการตามลำดับก่อน-หลัง หรือการให้การบริการที่เหมาะสมกับ ภารกิจและอำนาจหน้าที่ของหน่วยงาน เป็นต้น ทั้งนี้เพื่อเป็นการอำนวยความสะดวก รวดเร็ว ประหยัด และถูกต้องแก่ประชาชนผู้มารับบริการ

วิธีการประเมิน

จากการให้บริการตามหลักเกณฑ์และขั้นตอนที่หน่วยงานกำหนดไว้ว่ามีหรือไม่มีการให้บริการ ตามหลักเกณฑ์และขั้นตอนที่กำหนดไว้หรือไม่ อย่างไรและพิจารณาจากความหลากหลายในการให้บริการแก่ ประชาชนเกณฑ์มาตรฐานการประเมิน

๑. มีการให้การบริการตามหลักเกณฑ์และขั้นตอนที่กำหนดไว้
๒. มีการให้การบริการภายในระยะเวลาที่กำหนด
๓. มีการให้บริการเรียงตามลำดับก่อน - หลัง

การที่หน่วยงานได้มีการกำหนดและดำเนินการเพื่อพัฒนา ระบบการให้ข้อมูลที่โทษและการ จัดทำกิจกรรมการเสริมสร้างขวัญและกำลังใจในการปฏิบัติงานของบุคลากรภายในหน่วยงาน โดยเป็นการ กำหนดรูปแบบและเกณฑ์มาตรฐานในการพิจารณาให้โทษแก่บุคลากรที่กระทำความผิดตามกฎระเบียบของ ราชการและจริยธรรมของหน่วยงานรวมทั้งการสนับสนุนและให้รางวัลแก่บุคลากรที่มีความขยันหมั่นเพียรใน การปฏิบัติหน้าที่ทั้งนี้เพื่อเป็นการส่งเสริมให้บุคลากรมีขวัญและกำลังใจในการปฏิบัติงานด้วยความโปร่งใสและ ยุติธรรม วิธีการประเมินพิจารณาจากการกำหนดและดำเนินการเพื่อพัฒนาระบบการให้ คุณ ให้โทษ และการสร้างขวัญกำลังใจแก่บุคลากรในหน่วยงาน และพิจารณาจากขั้นตอนและกระบวนการพัฒนาระบบการ ให้คุณ/ให้โทษแก่บุคลากรในหน่วยงาน

สำหรับการประเมินผลการปฏิบัติงานของหน่วยงานในภาพรวม เพื่อให้มีติดตามประเมินผล การปฏิบัติงานของบุคลากรภายในหน่วยงานและเพื่อพัฒนาระบบ การติดตามและประเมินผลของหน่วยงาน โดยมีการกำหนดหลักเกณฑ์และตัวชี้วัดที่ สะท้อนให้เห็นประสิทธิภาพ/ผลสัมฤทธิ์ในการปฏิบัติงานของ หน่วยงานรวมทั้งมีการกำหนดวิธีการประเมินผลตามหลักเกณฑ์และตัวชี้วัดที่กำหนดไว้และมีการเผยแพร่ หลักเกณฑ์ตัวชี้วัดและวิธีการประเมินให้บุคลากร/สาธารณชนได้รับทราบ

การจัดทำรายงานผลการติดตามประเมินผลการดำเนินงานของหน่วยงาน เกณฑ์มาตรฐานการประเมิน

๑. มีการจัดแผนงานกิจกรรม/โครงการส่งเสริมการมีส่วนร่วมของ ประชาชนในการติดตาม และประเมินผลการดำเนินงานของหน่วยงาน เช่น การจัดเวทีประชาคม/สาธารณะ
๒. มีการแต่งตั้งคณะกรรมการที่มาจากภาคประชาชน เพื่อส่งเสริมการมีส่วนร่วมของ ประชาชนในการติดตามและประเมินผลการดำเนินงานของหน่วยงาน

กำหนดไว้โดยจะต้องมีการเผยแพร่ผลการประเมินผลการปฏิบัติงานของหน่วยงานให้เป็น ที่รับทราบโดยทั่วไป วิธีการประเมิน พิจารณาจากการจัดทำรายงานการประเมินผลการปฏิบัติงานของ หน่วยงานตามแผน ปฏิบัติการประจำปีของหน่วยงาน

๑. พิจารณาจากช่องทางในการเผยแพร่ผลการประเมินผลการปฏิบัติงานของหน่วยงาน การจัดทำรายงานผลการประเมินการดำเนินการตามแผนปฏิบัติการประจำปีพร้อมทั้งวิเคราะห์ปัญหาอุปสรรค ในการดำเนินการตามแผนการปฏิบัติการประจำปี

๒. มีการเผยแพร่ผลการประเมินการปฏิบัติงานตามแผนปฏิบัติการประจำปีให้เป็นที่รับรู้ของ บุคคลทั้งภายในและภายนอกหน่วยงานที่ศูนย์ข้อมูลข่าวสารของหน่วยงาน และทางเว็บไซต์ของหน่วยงาน หลักฐานประกอบการตรวจสอบ/ข้อมูลที่ต้องการ

มาตรการควบคุมการปฏิบัติงาน

การควบคุม หมายถึง กระบวนการที่กระทำให้มั่นใจว่าการปฏิบัติงานได้ดำเนินการไปตามแผนที่ กำหนดไว้ หรือถ้าจะให้ความหมายที่ชี้ให้เห็นถึงบทบาทของผู้ควบคุมชัดเจนขึ้นก็หมายถึง การบังคับให้ กิจกรรมต่างๆ เป็นไปตามแผนที่กำหนดไว้ จากความหมายดังกล่าวจะเห็นได้ว่าเมื่อมีการศึกษาผลการ ปฏิบัติงานตามแผนปรากฏว่าไม่เป็นไปตามทิศทาง กรอบ หรือข้อกำหนดที่วางไว้ ผู้ควบคุมหรือผู้บริหาร จะต้องดำเนินการอย่างหนึ่งจะแก้ไขปรับปรุงให้การปฏิบัติงานเป็นไปตามแผนดังกล่าว มิฉะนั้นแล้วแผนก็จะ ไม่บรรลุวัตถุประสงค์ที่กำหนดไว้

การควบคุมอาจแบ่งตามลักษณะของสิ่งที่ถูกควบคุมออกเป็น ๕ ประเภทด้วยกัน คือ

๑. การควบคุมผลการปฏิบัติงาน (Product Control) เป็นการควบคุมผลผลิตของโครงการเพื่อ จัดการให้โครงการผลิตได้ปริมาณตามที่กำหนดไว้ในแผน เรียกว่า การควบคุมปริมาณ (Quantity Control) และควบคุมให้ผลผลิตที่ได้มีลักษณะและคุณสมบัติตามที่กำหนดไว้เรียกว่าการควบคุม คุณภาพ (Quality Control) การควบคุมในข้อนี้รวมถึงการควบคุมเวลาของโครงการด้วย คือการควบคุมให้โครงการสามารถ ผลิตผลงานได้ปริมาณและคุณภาพตามช่วงเวลาที่กำหนดไว้

๒. การควบคุมบุคลากร (Personal of Staff Control) เป็นการควบคุมพฤติกรรมการทำงาน ของเจ้าหน้าที่ที่ปฏิบัติงานโครงการ โดยควบคุมให้ปฏิบัติงานตามวิธีที่กำหนดไว้และเป็นไปตามกำหนดการ โครงการ ควบคุมและบำรุงขวัญพนักงาน ความประพฤติ ความสำนึกในหน้าที่และความรับผิดชอบตลอดจน ควบคุมด้านความปลอดภัยของพนักงานด้วย

๓. การควบคุมด้านการเงิน (Financial Control) ได้แก่ การควบคุมค่าใช้จ่าย (Cost - Control) การควบคุมทางด้านงบประมาณ (Budget Control) ตลอดจนการควบคุมทางด้านบัญชีต่างๆ ทั้งนี้เพื่อให้ โครงการเสียค่าใช้จ่ายต่ำสุด และมีเหตุผลเป็นไปด้วยความบริสุทธิ์ยุติธรรม

๔. การควบคุมทรัพยากรทางกายภาพ (Control of Physical Resources) ได้แก่ การควบคุมการ ใช้จ่ายทรัพยากรประเภทวัสดุ อุปกรณ์ เครื่องมือ อาคารและที่ดินตลอดจนแรงงานในการเป็นปัจจัยนำเข้า ของโครงการเพื่อให้เกิดการประหยัดในการใช้ทรัพยากรดังกล่าว

๕. การควบคุมเทคนิควิธีการปฏิบัติงาน (Control of Techniques or Procedure) ได้แก่การควบคุม กำกับดูแลเทคนิคและวิธีการปฏิบัติงานให้ถูกต้องตามหลักวิชาที่กำหนดไว้ สำหรับการปฏิบัติงานประเภทนั้น ๆ โดยจะต้องควบคุมทั้งเทคนิควิธีที่มองเห็นและเข้าใจง่าย เช่นโครงการพัฒนาสังคม วัฒนธรรม การส่งเสริม ประชาธิปไตย หรือโครงการพัฒนาชนบท เป็นต้น

ความสำคัญของการติดตามและการควบคุม

ความสำคัญ ความจำเป็น และประโยชน์ของการติดตามและการควบคุมนั้น อาจพิจารณาได้จากประเด็นต่อไปนี้

๑. เพื่อให้แผนบรรลุเป้าหมายและวัตถุประสงค์ที่ตั้งไว้ ประโยชน์ในข้อนี้นับว่าเป็นวัตถุประสงค์ที่สำคัญที่สุดของการติดตามและการควบคุมโครงการ ทั้งนี้เพราะวัตถุประสงค์และเป้าหมายถือเป็นหัวใจสำคัญของโครงการ หากไม่มีการยึดเป้าหมายและวัตถุประสงค์เป็นหลักแล้ว เราก็ไม่ทราบว่าจะทำโครงการนี้ไปทำไม เมื่อเป็นเช่นนี้ การติดตามและควบคุมการปฏิบัติงานต่าง ๆ ที่จะช่วยประคับประคองให้โครงการบรรลุสิ่งที่มุ่งหวังดังกล่าวจึงถือเป็นกิจกรรมที่สำคัญยิ่งของผู้บริหารโครงการ

๒. ช่วยประหยัดเวลาและค่าใช้จ่าย ผู้บริหารที่ดีจะต้องควบคุมเวลาและค่าใช้จ่ายของโครงการโดยการเสนอแนะเทคนิควิธีการปฏิบัติที่มีประสิทธิภาพให้ซึ่งจะสามารถลดเวลาและค่าใช้จ่ายของโครงการลงไปได้มาก ทำให้สามารถนำทรัพยากรที่ลดลงไปใช้ประโยชน์กับโครงการอื่น หรือเพื่อวัตถุประสงค์อื่น ๆ ได้

๓. ช่วยกระตุ้น จูงใจ และสร้างขวัญกำลังใจให้ผู้ปฏิบัติงาน การติดตามควบคุมนั้นไม่ใช่เป็นการจับผิดเพื่อลงโทษ แต่เป็นการแนะนำช่วยเหลือโดยคำนึงถึงผลสำเร็จของโครงการเป็นสำคัญ เพราะฉะนั้นผู้ใต้บังคับบัญชาและผู้ควบคุมงานที่ดีมักจะได้รับการต้อนรับจากผู้ปฏิบัติงาน ทำให้ผู้ปฏิบัติงานรู้สึกกระตือรือร้น เพราะมีพี่เลี้ยงมาช่วยแนะนำ ช่วยเหลืออีกแรงหนึ่ง ขวัญกำลังใจที่จะปฏิบัติงานต่อสู้กับปัญหาอุปสรรคต่าง ๆ ก็จะมีมากขึ้น

๔. ช่วยป้องกันและลดความเสียหายรุนแรงที่อาจจะเกิดขึ้นได้ โครงการบางโครงการถ้ามีการควบคุมไม่ดีพออาจเป็นสาเหตุให้เกิดความเสียหายใหญ่หลวงได้ และหากพบความเสียหายนั้นแต่ต้นลักษณะของเหตุการณ์ที่เรียกว่า "สายเกินแก้" ก็จะไม่เกิดขึ้น

๕. ทำให้พบปัญหาที่อาจเกิดขึ้นเนื่องมาจากโครงการนั้น ทั้งนี้ในขณะที่ทำการติดตามและควบคุมนั้น ผู้บริหารจะมองเห็นปัญหาอันเป็นผลกระทบต่าง ๆ ของโครงการหลายประการ จึงจะสามารถจัดหามาตรการในการป้องกันแก้ไขได้อย่างถูกต้อง เช่นโครงการสร้างถนนเข้าไปในถิ่นทุรกันดาร อาจก่อให้เกิดปัญหาการลักลอบตัดไม้เถื่อนโดยใช้ถนนสายนั้นเป็นเส้นทางขนส่ง เป็นต้น

๖. ช่วยให้ผู้เกี่ยวข้องทุกฝ่ายได้เห็นเป้าหมายวัตถุประสงค์หรือมาตรฐานของงานได้ชัดเจนขึ้นโดยปกติโครงการต่าง ๆ มักจะกำหนดวัตถุประสงค์หรือเป้าหมายไว้อย่างหลวม ๆ หรือใช้คำที่ค่อนข้างจะเป็นนามธรรมสูง เช่น คำว่าพัฒนา ขยาย ปรับปรุง กระตุ้น ยกระดับ ฯลฯ ซึ่งทำให้ผู้ปฏิบัติงานหรือแม้กระทั่งผู้บริหารมองไม่เห็นเป้าหมายได้ชัดเจน ไม่อาจปฏิบัติงานให้บรรลุเป้าหมายที่ถูกต้องได้ เมื่อมีการติดตามและควบคุมโครงการจะต้องมีการทำให้วัตถุประสงค์และเป้าหมายรวมทั้งมาตรฐานต่าง ๆ ชัดเจนขึ้น เพื่อจะได้สามารถเปรียบเทียบและทำการควบคุมได้

กล่าวโดยสรุปได้ว่า การติดตามและการควบคุมเป็นเครื่องมือสำคัญของกระบวนการบริหารและกระบวนการวางแผน ทำให้การดำเนินการเป็นไปตามวัตถุประสงค์ นโยบายที่กำหนดไว้การติดตามและการควบคุมนั้นเป็นกิจกรรมที่เกี่ยวข้องกัน มักจะใช้ควบคู่กันไม่ได้มีการแยกกันอย่างอิสระ กล่าวคือเมื่อมีการติดตามดูผลการทำงานว่าเป็นอย่างไรแล้ว ก็ต้องมีการควบคุมเพื่อปรับปรุงปฏิบัติงานดังกล่าวให้ไปสู่ทิศทางที่ต้องการ และในทางกลับกันใครหรือหน่วยงานใดก็ตามที่จะทำหน้าที่ควบคุมก็ต้องมีการติดตามก่อนเสมอ มิฉะนั้นก็ไม่สามารถควบคุมอะไรได้



ประกาศองค์การบริหารส่วนตำบลโนนทองหลาง
เรื่อง ประกาศใช้คู่มือกำหนดมาตรฐานการปฏิบัติงานตามภารกิจหลัก

ตามที่กระทรวงมหาดไทย ได้จัดทำบันทึกตกลงความร่วมมือกับสำนักงานคณะกรรมการป้องกันและปราบปรามการทุจริตแห่งชาติ ซึ่งกำหนดให้มีการประเมินคุณธรรมและความโปร่งใสขององค์กรปกครองส่วนท้องถิ่น (Integrity and Transparency Assessment) โดยมุ่งหวังให้เกิดการบริหารงานที่โปร่งใสและเป็นธรรมในองค์กรปกครองส่วนท้องถิ่น และสำนักงาน ป.ป.ช. เสนอการบูรณาการเครื่องมือการประเมิน (Integrity Assessment) และดัชนีความโปร่งใสเข้าด้วยกัน โดยสร้างเครื่องมือประเมินที่ผนวกหลักการเชิงภาพลักษณ์ (Perception Base) และเชิงประจักษ์ (Evidence Bas) ประกอบด้วยหัวข้อคำถามตามแบบสำรวจใช้หลักฐานเชิงประจักษ์ หัวข้อการดำเนินงานตามคู่มือกำหนดมาตรฐานการปฏิบัติงานตามภารกิจหลัก นั้น

องค์การบริหารส่วนตำบลโนนทองหลาง อำเภอบัวใหญ่ จังหวัดนครราชสีมา จึงได้จัดทำคู่มือกำหนดมาตรฐานการปฏิบัติงานตามภารกิจหลัก กระบวนการ ของส่วนราชการ ขององค์การบริหารส่วนตำบลโนนทองหลาง เพื่อให้การปฏิบัติงานของพนักงานส่วนตำบล ลูกจ้างประจำ และพนักงานจ้าง ขององค์การบริหารส่วนตำบลโนนทองหลาง ซึ่งมีหลักการและแนวทางปฏิบัติงานเพื่อเป็นแนวทางในการปฏิบัติงาน รายละเอียดตามเอกสารแนบท้ายประกาศนี้

จึงประกาศให้ทราบโดยทั่วกัน

ประกาศ ณ วันที่ ๑๙ กันยายน พ.ศ.๒๕๕๙

(นายโยชิน วิทยาวิโรจน์)

นายกองค์การบริหารส่วนตำบลโนนทองหลาง